臺灣日日新報 夕刊
四月四日
夕刊定價一部二錢

經濟窒息より脱却 赤化思想を防衛
東亞の安定には國力を擧げて當る
有田外交の重點

【東京四日發】有田新外相は駐支大使として約一ヶ月半支那に滯在し國民政府と意見を交換したが、外相は赴任に當り明確な對支方策を揭げ、國力を擧げて協力せんとするものであり、又支那に對しては赤化思想の侵入を防止し、日滿支の提携を促進せんとする方針であり、その方策は根本的に東亞の安定を計らんとする事にある點を強調し……

有田外相ステートメント

【東京三日發】有田新外相は二日夜官邸において左のステートメントを發表した
今回外相の大命を拜したが外交方針に就ては首相を始め各閣僚と協議した上でなければ申上げられぬ、然し大命を拜した直後の心境として眼前自身の意向を述べれば、日本の外交方針は……

新舊外相事務引繼

【東京四日發】廣田首相兼前外相は四日午前十時半外務省大臣室に於て有田新外相と會見、事務引繼ぎをなし、終つて廣田首相は兼任を解かれたに就き省員に挨拶をなした

米官邊の觀測

【ワシントン二日發同盟】ワシントン官邊では有田外相の對米政策は廣田外相時代と變化なきものと觀て……

エドワード八世陛下戴冠式
明年五月擧行

【ロンドン三日發同盟】ボールドウイン首相は二日下院において新帝エドワード八世陛下の戴冠式は明年五月に擧行される旨を公表した

各省政務官の割振り決定す
七日の閣議へ出す

【東京三日發】政務官の割振りに就いては藤沼書記官長の手許において政府側の原案として民政黨八名、政友會八名、貴族院方面九名、昭和會一名の割當案を作り夫々關係方面の內意を求めてゐるが、民政黨を除いては大體政府案を承諾し、民政黨側の回答も三日中にはあるものと期待されてゐるので、藤沼書記官長は各方面の內諾が揃ふを待つて四月又は六日改めて正式に交渉を行ひ出來得る限り七日閣議で決定して出來得る限り手續を執ることになつたが、割振りは大體左の如くである
外務政務次官、政友、參與官民政、內務政務次官、貴族院、參與官貴族院、大藏政務次官、民政、參與官政友、陸軍政務次官、貴族院、參與官無し、海軍政務次官、貴族院、參與官無し、司法政務次官、貴族院、參與官昭和、文部政務次官、民政、參與官政友、農林政務次官、政友、參與官民政、商工政務次官、民政、參與官政友、遞信政務次官、民政、參與官民政、鐵道政務次官、政友、參與官政友、拓務政務次官、政友、參與官民政

末次特命檢閲使出發

【東京三日發】末次特命檢閲使（大將）は高橋伊望少將以下隨員と……

米全權の海軍會議經過報告の重要點

【ワシントン三日發同盟】ロンドン海軍會議を終つて歸國したデヴイス、アメリカ代表及びスタンドレー提督は三日ハル國務長官に新條約調印までの會議經過一切の報告を終り茲に全權としての任務を完了した、而してハル長官は直ちに之を大統領に報告し條約の上院批准手續をとることとなつたが右の報告は新條約を上院に提出するか否かは大統領の判斷に依つて決定される

デヴイス米全權の談

【ワシントン三日發同盟】デヴイス米首席代表は其使命を終り三日記者團に左の如く語つた

小川尙義氏離臺

臺北帝大の教授として本島の土俗言語學方面の權威として多年學界に貢獻あつた小川尙義氏は今回退官し八日大和丸にて離臺、歸郷する由

會事

ソ聯の極東兵備
撤退さす丈の事を考へる外ない
入京の西尾參謀次長語る

【東京四日發】關係者參謀長より參謀次長に榮轉した西尾壽造中將は上京の途次三日午後二時十分小田原に下車、小田原の御用邸に御……

◇滿、ソ國境方面には最近紛爭事件が頻發してゐるがこれは滿洲國が從來國內の治安維持に急なる爲め國境線警備に手が廻らなかつたのと、國內の治安が回復するに從つて國境警備を嚴重にしたので從來からソ聯は滿洲國領域に侵入してゐた爲め當然の歸結として紛爭が多くなつて來たのである……

研究會推薦の政務官

【東京三日發】貴族院研究會の常務委員大久保子及び黑木三次伯は三日來所に會合政府の求めに應じ研究會より推薦すべき政務官の銓衡を內選した結果左の諸氏に決定した

陸軍政務次官は立見豐丸子

【東京三日發】陸軍政務次官は寺內陸相の希望に依り貴族院研究會より推薦することに決定し……

軍のみでなく國力充實が必要
磯谷新軍務局長語る

【東京三日發】駐支大使館附武官より軍務局長に榮轉した磯谷廉介少將は三日入京したが……

何應欽氏—太原へ
蔣氏の山西乘取り露骨化

【北平三日發同盟】何應欽氏は……

柳川軍司令官入京す

【東京四日發】軍司令官、師團長會議に列席する柳川臺灣軍司令官は三日午後四時二十五分臨時東上した……

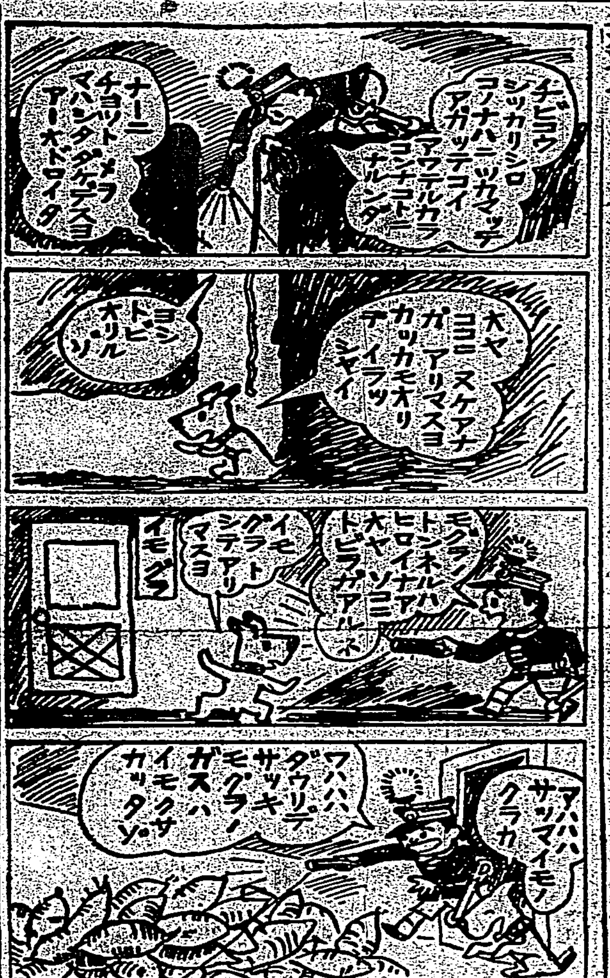

その日その日

○有田新外相の第一聲は、東洋の平和を背負つて立つ國の外相らしい響き、ポイントだ

○支那問題は、同時に英米の極東政策に關聯する問題、確かに併せ考へねばならない

人事

▲サンル・ヴァラヴァルン殿下（シャム皇族）妃殿下、王女、隨員等一行七名 四日朝高雄より來北

結婚機構 (125)
細田源吉作
大橋月皎畫

春泥 (8)

無絃琴

臺北の初印象として外人女性バウマン嬢曰く……

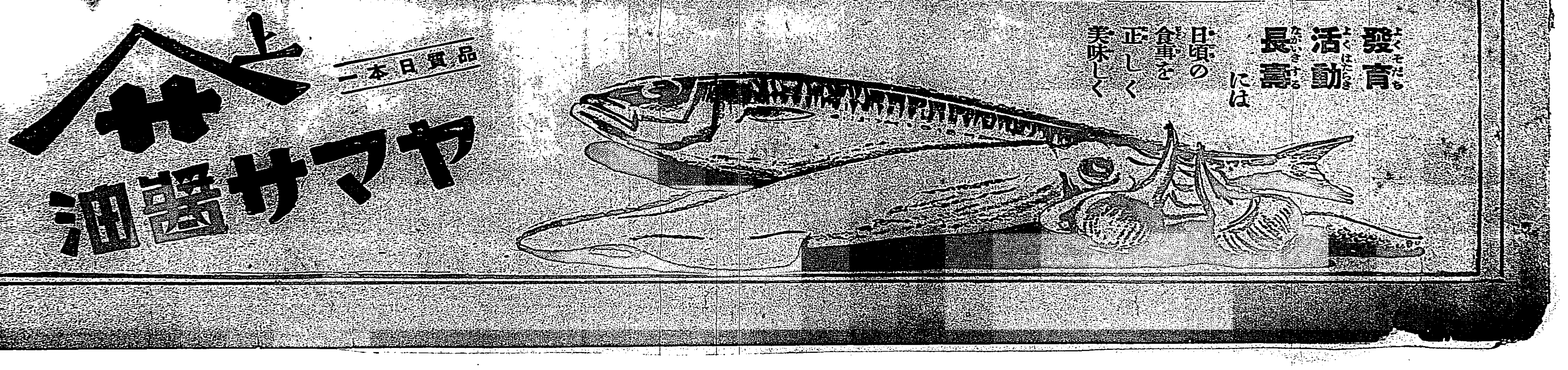

日暹親善のお使
セニー大佐一行來臺
ヴア殿下も夫人同伴で御參加
三日明石山丸にて

【高雄電話】我國と同一の日本觀光のため來朝の途にある友邦シヤム國より國防省關係サコル・ヴアラヴアルン殿下（右）同妃殿下ドトイア婦人（左）同令嬢（下）及國防省陸軍局長モン・サラゾドウオウシグス・セニー大佐（中）同夫人…アナンダ氏（右）同總務局長タブランクロム博士（左）同所長チヤツヤム・ピワミラタナ氏（左）一行七名を乘せたバンコツクよりの明石山丸は豫定より稍遅れ三月卅日…

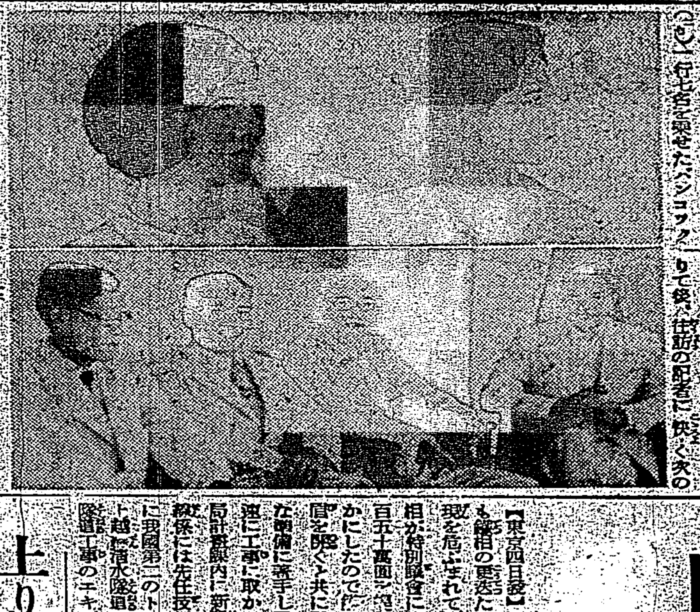

時半發急行列車にて臺北に向つたが四、五兩日臺北にて歡會員、其他を訪問し六日新竹、竹南の各地を、七日日月潭發電所を視察して臺南着泊、八日屏東の臺灣製糖を視察し同夜明石山丸に乘船九日朝高雄出帆神戸に向ふ事となつた、入港と同時にサルンにてヴア殿下及び妃殿下、令嬢等は新聞記者團のカメラに納りて後、往訪の記者に快く次の如く語つた

明石山丸にて歸國するつもりです

政治外交 問題を外し

セニー陸軍局長一行は寡默に…ながらも同行の青木三井物產支店長の通譯よろしく交々次の如く語を試みた 今回の訪日は貴國の…過年の我が國給油船進水式に參列のためである、臺灣には農業事業、水力電氣、砂糖、茶等の各種產業を視察して内地にかては各部門に分ち詳さに視察研究する考へである、日暹貿易の調整については目下研究中で貴國の經濟使節團が我が國で活躍中…で日暹親善を深める上に於て意義ある事である、我が國防省は陸、海軍、航空等一切を司つてゐるが、貴國については學ばなければならぬことが多々ある、石油其他燃料を外國より仰がなければならぬので自給自足の建前で研究を重ねてゐる、我が國王陛下は御健康すぐれ給ひ、國政に御精勵遊ばしてゐる、現在内閣は若手揃ひで先進國であり且つ東亞の盟主である貴國について大いに傾つてゐる次第であるからどうぞ宜敷く、寫眞（上）ヴア殿下（向つて左）と令嬢（下）セニー大佐一行（左より二人目が大佐）

一行臺北著

シヤムからの珍客セニー大佐一行は午前七時七分臺北驛着直ちに鐵道ホテルに入つたが四、五兩日臺北觀察の豫定

關門大隧道
鐵道省が陣容を整ひ
追加豫算の通過次第著工

【東京四日發】關門海底隧道計畫も鐵相の更迭に依つてその着手實現を危ぶまれてみたが漸く前田鐵相が特別議會に追加豫算として二百五十萬圓を要求する意向を明らかにしたので下關工務局では愈々隧道工事に取りかかることになり同時に準備に着手し豫算の通過次第隧道掘鑿の具體的計畫を進める…名な海底隧道技師□好新八氏を特に依囑任命し海底征服の陣容を整備した、また地上面に海中の地質調査（ボーリング）は大體完了を見たのでその報告で取纏めつつあり、また完成後の各隧道換氣の改良工事方法其他各種の技術的方法を理解せしめるためシールド式工事の百分の一大の横斷面模型一個を製作して鐵道博物館に一つを陳列し他は各方面に貸與して日本の文化的水路を世界に誇る大工事の全貌を知らしめることになつた、係には先任技師立花次郎氏の外に我國第二のトンネル延長を誇る上越線清水隧道の掘鑿に從事した隧道工事のエキスパートとして著

上りダグラス機
午前六時五十分臺北發

臺内定期航空四日發上り便（臺北―福岡）は豫定時刻より五十分遅れて午前六時五十分臺北飛行場を出發午前十時十九分那覇に到着、同十一時十五分（何れも内地時刻）同所を出發した、乘客は先日來臺した矢輪會社常務新川政治、高橋大…名古屋の森勇次、新行の中村正義、菅原正夫の五氏の他郵…駒から五名が搭乘して計十名、臺内コース始まつて以來の大入であ…

明石山丸

は豫定より…稍遅れ三月卅日…入港した、この日我が國際的に有名な…知事代理服部内務部長、宮尾警務部長、松尾市長及び總督府國際官、村上三井支店長等一行は正午明石山丸にて二、三殿下に…挨拶を述べれば、ヴア殿下等は上機嫌にて…初めて接する高雄港頭の…ゆかな日程を…村上三井支店長よりランチにて二三殿下及びセニー大佐一行は正午明石山丸サルンにて午餐を摂り、殿下は午後二時半御上陸、高雄山ルアリンクスにてゴルフに興じ、同時市台同主催の歡迎…午後四時半に上陸、岡山…臺南市に於ける…に向ひ同夜九…

オリムピック代表
三日歸京
解團式は五日擧行

【東京三日發】冬期オリムピック大會に日本の聲價を各國に印象づけ大いに興へたオリムピック氷上代表の一行は他の代表に先がけて三日午前八時三宮東京驛着列車で歸京した、一行は五日夜日比谷東洋軒で解散式を行ひ解散することとなつて…林、青木兩監督以下選手□一行…る

如く語つた 憧れの日本は八年前今上陛下御即位式の際訪問した事があるがその際二週間といふものは歡迎ぜめにされ、殆ど如く日本觀光が出來なかつた、勿論プリンス等は今回が始めてであるが、今回は休養の身分もとでした、今同は休養の男々觀光も見物とで、あるシーズンと思ひ觀光に參りましたのでゆつくり日本を見物さして頂きます、然し今度の旅であるから直ちに神戸出帆のこの

神宮記念壁畫
見事に八十枚完成
輝く擧式は二十一日

【東京三日發】明治大帝の聖業を顯彰し奉つて千古に傳ふべき神宮外苑聖徳記念繪畫館の壁畫は大正十五年本館完成以來十一年の月日を費し現代日本の藝術を代表する諸大家の手に依り愈々完成されその一部は既に一般市民に公開を許してゐるがこの程漸く日本畫四十枚洋畫四十枚の壁畫が全部完成したので神宮奉贊會では來る二十一日記念館に壁畫完成式を行ふこととなつた

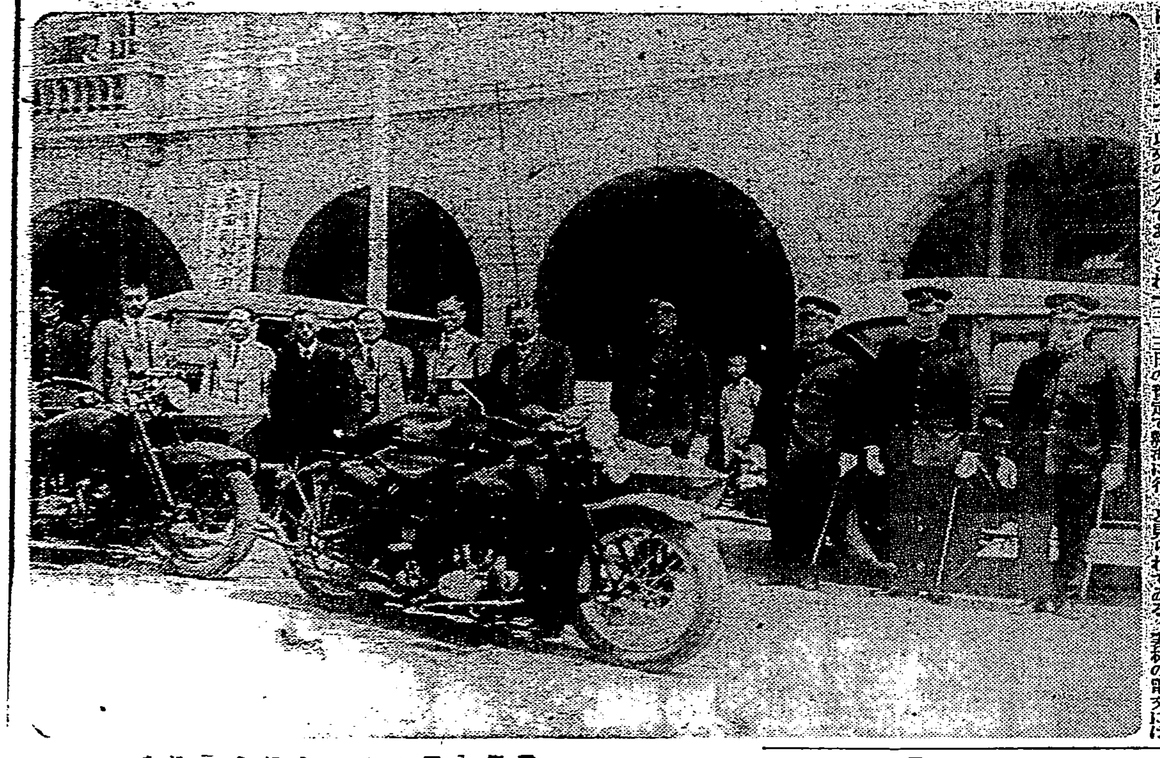

愛妻の著京前日
日大生厭世自殺
臺南の本島人留學生

【東京四日發】二日午後五時頃中野區氷川町二十五番地アパート櫻莊止宿人の臺南生れ日大經濟科二年陳天突（二三）の室へ同君の妻林氏戴（二〇）から『二、三日の豫定で熱海に行く』と記した紙片が貼つてあつたが様子が變なので扉をこじ開けて入つて見ると陳は炊事用の瓦斯管を口に銜へ蒲團の中で自殺してゐたので附近の交番に屆け出た、陳は文學趣味の青年で厭世觀からの自殺と見られてゐる、妻林の電文には『三月八日午後五十分三の宮を發す』とあり夫の死を知らず上京の途にあるものらしい、因に陳君は臺南臺町一ノ二二のもので早大から日大に轉じたものである

豪放な男女の取口
元氣な笠置と双葉
滿員札止の大相撲二日目

臺北の東京大相撲二日目は三日晴天に惠まれ滿員札止の盛況、笠置山と出羽湊の新進同志の好取組、出羽の烈しい投げを笠置は腰を落して吊り出し元氣なところを見せ、双葉山と綾昇又烈しい投げの打合ひに滿場を沸き立たせたが男女川は出足で寄り立てた、土俵際で右腕を抱込み極め倒し堂々たる取口を見せた、…は名寄岩、朝潮山にいづれも寄倒され、神武山とともに四勝、打出し午後六時

松浦潟（打）秋田嶽
鏡岩（出）□洲
前田山（寄切）安藝海
龍王山（寄切）若瀬山
中入後
九州山（寄切）五ツ島
笠置山（吊出）出羽湊
立上るや左四つ五島上手投を打ち九州寄るはなを吊出さんとしたが外掛で防ぎ投を見せ五島の腰高を透かさず寄切る
防長山（押倒）射水川
カブリ左四つ射水一氣に寄らんとして腰砕けて負
筑波嶺（上手投）伊達の花
左四つ伊達一氣に寄るはなを筑波大きく上手投を打てば極つて伊達の巨體土俵に轉る
太刀若（寄切）和歌島
立上るや太刀左を差し寄出さんとする和歌島を外掛に泥んで寄り切る
綾川（引落）楯甲
雙方突合ひ楯右を差して一氣に寄らんとしたが綾突放し綾又も頭をつけて出れば綾土俵際に若しまぎれの引落しを試みて極る
大八洲（小手投）新海
數合突合ひ新海得意の諸差となつて外掛けを見せたが利かず再び新海足掛に出るはなを八洲小手投を打てば見事極る
旭川（寄切）大邱山
右四つの出羽小手投を打ち大邱山下手投を打つて返して出羽投…
双葉山（引落）綾昇
立上るやガブリ右四つ双葉大きく上手投を打つたが綾下手投…
高登（上手投）出羽の花
出羽左を差し寄らんとするはなを高登大きく上手投を打てば…
大潮（吊出）能代潟
右四つ大潮一氣に吊出さんとするを能代外掛で防いだがそのまま持上げて吊出す
男女の川（極出）瓊の浦
立上るや男女川烈しく突いたが男女の川の右腕を強引に引張り込んで極め倒す

三日目取組

（右より）
名寄岩（一）綾昇
前田山（一）鏡岩（一）秋田嶽
鏡岩（一）常陸岩
清見潟（一）松浦潟
太刀若（一）神武山
大八洲（一）若瀬山
大邱山（一）射水川
玉錦（一）五ツ島
筑波嶺（一）伊達ノ花
九州山（一）和歌島
新海（一）瓊ノ浦
笠置山（一）出羽ノ花
旭川（一）出羽湊
大潮（一）双葉山
綾昇（一）男女ノ川
能代潟（一）高登

父兄と懇談

【臺南電話】中學校入學試驗に闘し臺南…ではセンセイションを起した臺南第二中學校では新しく六年に進級來年中學校入學準備としてゐる兒童の父兄が非常に心配してゐるので安心させるべく三日午後一時から新六年兒童の父兄會を開催、村校長より入學試驗に就ての…時に…

墓地回收同盟
代表が陳情

臺灣總督府の公開に於ける墓地回收同盟の佐藤德治、佐藤敬男、中山海賀、林□茂…陳金波の五氏は四日午前十一時臺北州に今川知事を訪れ臺北市…下へ交渉し問題になつて居る…の館所有地…を從來通り共同墓地の使用料を止めて…から此際大坂共同墓地の不便…は大いに不便を感じて居り、官衙の移轉…の…に墓所が不便であるから…今川知事…

中等學校入學式

臺北商業、工業の入學式は二日、一中、基隆中、北一、二、三女は四日午後一時から父兄、保護人列席の上天々擧行された

繪畫を聴くの會

四月五日午後五時より教育會館に於て、畫人有志により「四月桃雨」氏に繪畫を聴くの會」が催される會費五十錢同好者の來會を望むと

慈惠夜學塾卒業式

臺北慈惠夜學塾では三日午後七時から同塾に於て多數來賓父兄の出席にて第十回卒業證書授與式を盛大に擧行した

壽小で今夕映畫會

新起町壽年團では四日午後六時半より壽小學校に於て愛林週間に因みたる左の活動寫眞を映寫する由一般の來觀を希望すると
一、山を守る人々　一、臺灣總督府營林所造林事業　一、臺灣總督府營林所伐採事業　一、雪と岩へのあこがれ
其他喜劇、漫畫等

吉田上等兵の遺骸を收受
二日長嶺子臺地にて

【京城三日發】朝鮮軍司令部發表長嶺子事件經過（第六回）
一、長嶺子において三月二十五日名譽の戰死を遂げたる吉田一等軍醫及び吉田上等兵の遺骸は四月二日午後三時平穏裡に授受並に之に關する文書の交換を完了せり
二、右遺骸授受に關する狀況左の如し
四月二日午前十一時（滿洲時刻）より長嶺子臺地において遺骸授受を開始せり、既報南國立會者並に儀仗兵相對して整列儀視し儀仗隊その他要員の敬禮裡に壯…

自動車とオートバイ
南署で新調
四日から使ひ初む

…臺北南警察署に於て募集してみた自動車及びその他の購入費の寄附金は總計一萬六千七百圓の巨額に上りその全額でピエツク號自動車一臺（八千八百圓）フォード自動車一臺（三千四百圓）オートバイ二臺（二千六百五十圓）その他諸品購入費に宛てた、因みに寄附者は南署管内の大會社大商店に限られたもの、最近…日頃…その中に…ドは…より…來…寄附として

會社各千圓づつ等でいづれも心地よく寄附を申出でたもので四月四日蕭田署長、野田行政、館長等主任等は寄附者代表近藤房次郎氏と共に新調の自動車とオートバイで各方面に挨拶廻りをなした、蕭田署長は市民の熱誠を…

あすの天氣

北部地方 南東の和風晴
東部（二區）南東の和風晴
西部（二區）北の和風晴
南部（三區）北の和風晴後曇

潮汐

	基隆		高雄	
滿潮	前九・二〇	後九・四〇	前一一・二〇	後一一・五〇
干潮	前二・三五	後二・五〇	前五・四〇	後五・二〇

釣

△基隆 港内一般に小チヌ、アヂが釣れる滿潮午前九時二十分、干潮午後二時三十分
△山手脚 時折り逆風の爲ひはあるが水加減よくヘヤが面白い程釣れる
△基隆 キスが釣れ出したが龜山大坂は殆ど見込なし
△淡水 天氣はよし但潮下、平頭附近にはスズキがよく釣れ出した、八里坌附近はチヌ、滿潮午前十時二十五分、干潮午後五時

三月二日武藏山後援會 國際八御多用中多數御參加下サイマシテ誠ニ盛會裡ニ終リマシタコトヲ茲ニ謹ミテ御禮申上ゲマス
武藏山後援會

夏の旅行は海の豪華版基隆へ　基隆驛前　常盤旅館　電話長三六番

輕便安價 絶對效果 完全消火液 火事だ！燃焼物目がけてサツと投げつけると火災も消火し斷然蕪火災となる
本品が三百度以上の火熱に觸れると完全消火液は瓦斯を多量に發生し…
價格一本金貳圓也　臺灣總代理店　日本消防國益社　河井良平　基隆市濱町四十五番地

基隆名物 平戸の蒲鉾（ひらとかまぼこ）平戸蒲鉾部　電三〇九番

基隆の各旅館は命がけのサービス　基隆市義重橋畔　廣島館　電話八二二番

夏の御旅行は行過鬱切の基隆へ　基隆市日新橋畔　内山館　電話長（四四三番）

ヨクキク皮膚藥　タイピ

眼科專門　基隆市義重町二ノ七（基隆藥局前）中村醫院　電一八〇番

内科小兒科　基隆市日新町二ノ二（台銀横）今田醫院　電八五番

外科性病科レントゲン科專門　基隆市日新町三ノ六　梅野醫院　院長　田中 □　電三五番

内科小兒科　基隆市日新町通憲兵隊隣　後藤醫院（入院隨意）電六七九番

りん病　世界一療法　酒も自轉車も旅行も止めずに治せぬ持病治し得られ…
發賣元新竹客雅町…　代理店臺北市西門町大光堂　臺南市四川…

類似品に御注意を！　臺北名物　元祖メロー（メロー商閣へ）　京町二丁目　電話三三五

マルカン酢　名古屋　笹田本店　攝津　笹田商店　…の調品を…ぶ

靴と鞄　合資會社　新日…堂　基隆市…

近代的ホテル　採光の妙味　下地寫眞館　基隆市天神町　電話九六三番

内臺定期船待合　基隆クルベー濱　潮湯港湯　眺望絶佳　一室一圓均一　電話五六四番

高燥・閑雅・絶景ニテ　販賣地　日之出土地商會　電話一一四二番

臺灣特產　珊瑚加工品商（各種卸賣取扱）基隆市義重町一ノ八　南サンゴ店　工場電話九一五四番

割烹　基隆　五〇九　電話一一三番

内地みやげ珍品荷揃　基隆驛前　東陽物產商會　電話三六〇番

りん病・コンケ・責任藥　無效返金　基隆病院前　板野淋藥　電話…

トラック營業　引越荷物運搬　砂利、木炭、新品卸小賣商　ガラ、コークス　基隆市天神町　野尻商店　電話八一番

基隆各產　基隆市義重町三丁目　植田サンゴ店　電話三〇五番

釣竿・ビク多數入荷　内地製　基隆市日新町四ノ九　桝田釣道具店　電話一二八五番

割烹　基隆　一葉　電話…六〇番

コークス・ガラ、石炭・薪、木炭商　基隆市天神町一四二　道上商店　電話七六四番

基隆旅館　…

夏の旅行！眺望絶佳の基隆へ　基隆驛前　船越旅館　電話（一五〇二番）

紙衣祖師(74)

吉川英治作　山村耕花畫

法敵篇

葉隱れの花(十三)

四郎は身をひねつて、弁圓の打ち込んで來た杖を小脇へ抱きこんだ。

「何をするッ、弁圓」

「知れたこと。よくも[illegible]を裏切つたな。貴様は、念佛門の假面にかかつたのだ。要する所、吉水の念佛や善信に、此の方の策略を見ぬかれたであらうが」

「――して惡いか」

「死ね！何もかも破滅した――」

「やめ！見損なつた。もう、生かしてはおけん！」

「ウヌだへるな。髪は剃り落しても、まだ天城の四郎の腕の力は錆びてゐねえぞ」

「おのれッ」

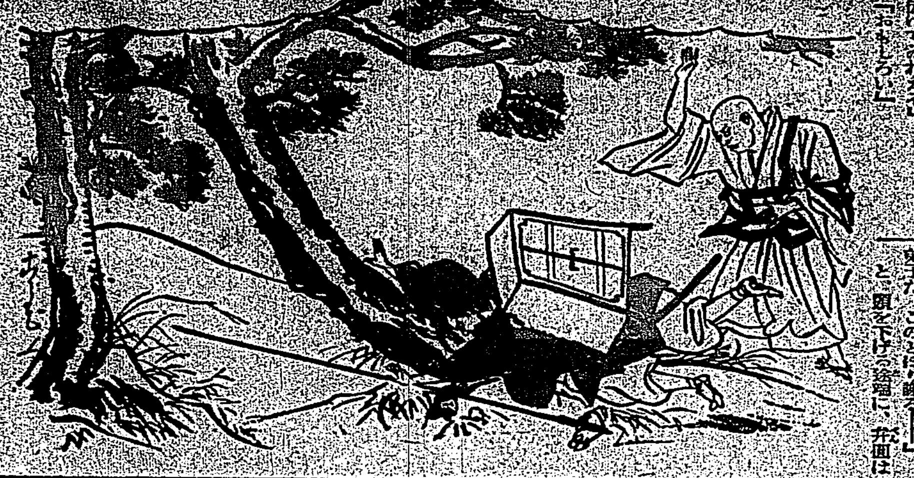

弁圓は、足をあげて、四郎の腰を蹴とばした。そしてふたたび杖を持ち直して、りうくと唸りをはつて來る。

四郎は、飛びさがつて

「人彌だ」

と法衣の袖をたくしあげ、拳をかためて叫つた。

「エイつ、こんどは汝が得度してやる。眼を瞑ませ」

「やらう臭い」

二人は、遂に、四つになつて取つ組んだ。首に髪を貰つてゐるので弁圓は髪の自由を缺いてゐた。

「ざまを見ろ」

四郎は、さう云つて、思はず歡聲をあげたが、ふと、自分はもうすでに元の天城の四郎ではない筈――と[illegible]御行の一弟子であることを思ひ出して

(しまつた)

と思つた。

得度をうける時に、かたく〱戒められてゐたのである。我を出すな――我を出す時には必ず元の四郎が出る――念佛をもつてそれを抑へろ――それには何事にも念佛を忘るな、[illegible]

不斷のものにも、おのれのものにせよ――と。

したたかに投げつけられて、弁圓は血と泥をすつて、無念な齒がみをしてゐる弁圓の手がたを見て、四郎はすぐそれを拾ひ出した。――彼は、子供が[illegible]のいろはを口誦むやうに拾ひ出して

「な、む、あ、み、だ、佛。」

さう云つて

「解かつたか弁圓」

と、抱き起した。

弁圓は、眼に泌みこんだ血を、手でこすつて、彼に支へられながら、よろりと立ち上つた。

「こいつ、勘弁しろ。おれはもう元の天城の四郎ぢやなかつた、佛弟子だ。このとほり謝る――」

と、頭を下げた途端に、弁圓はその背を、弁圓は又、二つ三つ撲りつけた。それでもなほ腹の癒えない樣子であつたが、ちやうど河原から堤へ上つて來た人影があつたので、見つかつては面倒と思つたのであらう

「馬鹿野郎、思ひ知つたか」

ペッと唾を吐き捨てると小石を蹴飛ばし砂を蹴つて、惡しざまに何處ともなく逃げ去つた。

起き上る時につかんでゐた杖を眞つ向に被つて

「野郎つ！」

と天窓から振り落すやうな力で撲りつけた。

「……ウーム……」

さしもの四郎も、二つ三つ、足をよろめかせた揚げ句、ばたつと、そこへ昏倒してしまつた。

最高の兒童映畫　家なき兒

フランスが誇る抒情篇　四日より國際館で封切

「ロオラ」は十四歳とも云ふべきものである。南歐的な情緒に溺

兒童映畫に良き作品の乏しい今日、此の映畫の如きは、幼き者にも、又大人にも推奬するに足る最高の作品であらう。エクトル・マローの有名な家なき兒(Sans Famille)をマルク・アレグレが映畫化したもので原作はアカデミイ・フランセーズの賞金を獲得した名作だけに、半世紀も前から全世界の少年少女の心を躍らせたもの、文藝作品としてみても立派なものである。逆境にも力を失はない道徳的な强さが盛れてゐる點、敎育的にもすぐれてゐると云へよう。それ故にこそ今日もこの小說が兩多くの人々に愛讀されてゐる所以であらう

監督者マルク・アレグレは、原作が感じさせる物柔かな氣分をその儘に何んの目障りも歪曲もなく、素直に感じさせるところに良さがある。大體原作の性質から云つて、此の映畫化は最も理解され愛されるやうに作られなければならない。若し監督者が自分の技術を偏重して、この映畫を技術に依つて賣らうとすれば、それは大なる誤りである。マルク・アレグレはこの事情を充分に知つてゐたのである。彼はフランス映畫界の新人であり、技術に秀れたものを持つてゐ乍ら、この映畫に於て、殊更に平明に、誰にも理解され易く出來上つてゐると云ふことは、萬人の希望に副つたものとして賞むべき點だと云つてよい

主演者ロベール・リナン少年は前作にんじんに於て、可憐な演技を見せ、一躍映畫界の麒麟兒となつた。此の映畫では前作を遙に凌ぐ演技の成長を見ることが出來る。更に特筆すべきは、ロベール・リナンと共演するヴァンニ・マルクウが斷然生彩を放つてゐることである。彼は、先頃來朝して我等を魅了したシャリアピンに匹敵するフランス第一流のバスの歌手である。此の映畫で、演技は勿論のこと、歌に於ても非常に傑出してゐる。彼の良き演技が映畫の芳醇な香氣の良き表現となつたと云つても過言ではあるまい。彼の唄ふ二つのオオ・マ[illegible]ちた良い歌である。又「ドン・キホーテ」に見えたドルヴィルは、ここでも實に洒脫な風貌を見せてゐる

この時節柄かな一篇は、幼き者達の魂にきつと美しい情感を呼び起し、鑑賞を與へることであらう。同時に、世の親達にも是非一見をすすめたいと思ふ

◇ものがたり◇

貧乏な家に生れたレミイ少年は財産をねらふ腹黑い叔父の爲めに生れるとまもなく優しい母から引離されて貧しい農夫バルバランの家に拾はれた。バルバランの妻は何時も優しくレミイを可愛がつてくれたが、夫の方は酒呑みで、牛も家も皆賣り拂つて了つた、そして、もうとてもレミイを養ふことが出來なくなつて、孤兒院へ入れることにしたが、丁度その時、通りかかつた放浪の唄うたひヴイタリスがレミイを引取ることになつた

ヴイタリスは、元有名なオペラの歌手だつたが、今では落ちぶれて三匹の犬と一匹の猿を相手に、フランスの田舍を廻つてゐるのだつた。此一座に拾はれたレミイは貧しい乍らも心樂しく自分も立派な藝人になつて、ヴイタリス老人を助けた

或る田舍で、ミレイは美しい金持の貴婦人とその一人息子の可愛い相手をしたが、すつかり此の坊ちやんのお氣に入りになり何時迄も一緒に居てくれるように言はれたが、ヴイタリス老人を一人旅に立たすのが心殘りで又あてもない旅路に上つた

その年の冬、老人はレミイに看とられながら死んで了つた、又一人ぼつちになつたレミイは質の惡い人買にさらはれたり、すりの仲間入りをさせられたり苦勞をしながら英國へ渡つた、此處には懐しい母が居ることが判つたので、色々苦勞の末、遂になつかしい母に會ふことが出來た、それはフランスの片田舍で優しくしてくれた貴婦人だつた

そして可愛い坊ちやんは、レミイの本當の弟だつたのだ。かくしてレミイはミリガン家の坊ちやんとして、幸福な日を送ることが出來た、併しレミイは今迄一緒に苦んで來た昔の友達を忘れなかつた親切だつたバルバランのおかみさん、貧民窟にゐたせむしの子供、すりの親分の女の子、そしてヴイタリスの殘して行つた犬、これ等もみんな優しいレミイのおかげで幸せになることが出來た

× ×

尚同時上映は次の二篇

狂亂の上海(フオツクス特作)ジョン・ブライストンの監督になるもので、スペンサー・トレイシイ、フエイ・レイの主演

國境の町(ワーナー特作)アーチ・メーヨの作品。主演は・ポール・ムニ、マーガレット・リンゼイ、ベット・デーヴイス

英國ではキネマ列車　既に數千回を興行

映畫は視覺の世界を征服しつつけてゐる。遠きアジアやアビシニアの戰野でまた北極圏で映畫はみられる、それはまた大洋の船舶で●遠距離の列車の中でも映寫される

最初の英吉利鐵道のトーキイ・ニュース劇場はロンドンとリーヅの間で數千回興行した。この特作が昨年六月紹介されて以來キネマ列車は六十萬哩を巡行し、一萬六千人の乘客に觀覽させた

不燃燒のフイルムが使用され、一時間興行で入場料は一シルリングである。さしづめ遠洋航路にもキネマ豪華船が欲しいものである

雜誌紹介

▲復興文藝(三月號) 文藝復興號として自己を語る(栗林卿太郎)私の文藝觀其の他(張[illegible])雪國風景([illegible])一郎、放浪の夜(栗林卿太郎)月の夜、小泉[illegible]入情と文學と[illegible]寄自詩、十八歲の小說家其の他(定價二十錢東京市杉並區堀ノ内一ノ百五十八ムサシノ社)

▲熱帶農學會誌(三月號)熱帶における植物の細菌性病害(岡部德夫)甘蔗糖業の應用微生物學的研究(足立仁)臺灣畜豚のアナプラズマ樣疾病に就て(杉本正篤)高溫保存が鷄卵の孵化率に及ぼす影響(加藤浩)船橋政雄、其他(非賣品臺北帝國大學理農學部內熱帶農學會)

▲日本法學通信(第三百十號)滿洲國證券事件と日本の關係(清水[illegible])[illegible]を收めてゐる(定價二十錢東京市[illegible]區[illegible]町十二ノ一[illegible])

現代映畫の舞臺(續)

永久に記憶に殘るは「自由を我等に」の大セット

◇……藤島生

モント・キャルロをモナコ王城から見た大きな景色に賭博場と共に再三引き合ひに出される。最近はニュースを場面にした「君を夢みて」がある。スペイン情緒もよく出て來るが中には踊り者もあるダグラスの「ドン・ファン」の樣な甘い似而非的セヴィリアならまだよろしい。あれに出るカルナグルの「スペイン狂想曲」のマドリの方が[illegible]を思ふだらう。私がユースキモント・キャルロで認識したカルナグルから見て決して誤認して居ない事を附記したい。……

[illegible]物たか曾ての「君林」や「[illegible]

青の頃から夜中迄一の盛れた都會情景を想ひ出す。個々の建築、住宅、アパートメント、商店、工場、公共建築物等映畫により巧拙はあるが概して相當に描き得て居る、劇場でもパリのグラン・ド・オペラやウイーンの國立歌劇場、紐育のメトロポリタン歌劇場などは再三映出され、最近はロンドンのアルバート・ホールも用ゐられてゐた。パリの安アパート、ベルリンの貧民長屋など一寸普通の建築寫眞で見難いものも大した誤り無しに紹介せられる。勿論之等にトーキー効果を考へねばならぬ、撮して聲音も成功の數に思へる。

以上の建築を其の製作の目的を完全に遂げる樣に意匠選擇する。それがセット考案者が映畫監督と同じ位になつて爲すべき任務であり、裏街に建築家に諮問し又建築家に主として聞いて貰つてタイトルには外國映畫にある樣に立派に名を出さしむべきである。

「自由を我等に」の素晴らしいレコード會社建築の大セットは一建築家の立派な設計として充分の敬意を以て私達に迎へられて居る。之位の抱負を持つたセットは矢張り永久に記憶に殘い。

……

日本映畫のセ[illegible]も[illegible]つたものが多くなつて來た。「唇の[illegible]」には部分的に好い所があつた。「其の夜の女」のセットは山の手線の何處かの驛附近、確にありさうな新開路をあらはし得て[illegible]しかつた。ただ日本映畫にセットに金の掛け方が足りない爲に[illegible]かに物足りなさを感ずる事が多[illegible]時には餘りに間に合せ的にセ[illegible]である事があるのが惜まれる。

名家敗退將棋(八其)

(山北氏一回勝二回目)

六段 △平野信助

平手先 六段 ▲山北孫三郎

(圖は五八香迄の局面)

△平野(持駒)飛角銀歩歩歩歩

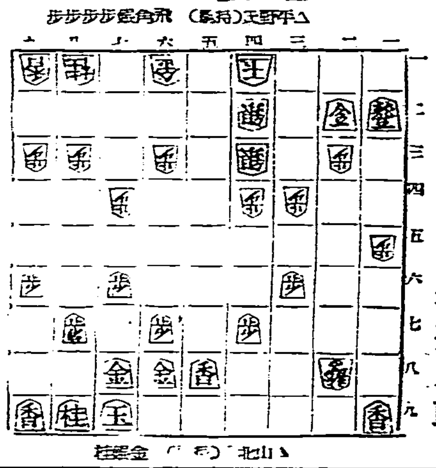

▲山北(持駒)金

△三七歩▲同香△五六歩▲三三銀△五二玉▲四二銀不成△同玉▲六五桂△二九飛▲五九歩

△平野六段曰く 五七歩[illegible]五六歩と打つては三三[illegible]ませんが此手は[illegible]

▲山北六段曰く 三三銀[illegible]には三一[illegible]ます、又同銀と取つて[illegible]三[illegible]で[illegible]んでゐます

△平野六段曰く 二九飛[illegible]

▲山北六段曰く [illegible]

[illegible]同[illegible]と取れば六九金と[illegible]取る考へです 大略八分[illegible][illegible]五六歩[illegible]五七歩成と敵玉に[illegible]二九飛と敵玉に[illegible]自玉を[illegible]三三[illegible]有段者として[illegible][illegible]六九金[illegible]

CONSULT WITH YOUR DOCTOR

醫師に御相談召され

病魔や虛弱に苦しむ皆樣方！

今々[illegible]虛弱や病魔に苦しむ時、速かに病魔を征服して健康を恢復し、眞に人生の幸福を享受する樣な優秀治療劑或は强壯劑を探し求めるのは、我々の最も大きな最も切なる願ひであります。

然し乍ら世の中には、餘りに多くの治療劑や强壯劑がありまして、患者自身が己に適する藥劑を選擇するのは實に六敷しい事であり、寧ろ危險であります。

茲に於て弊行は、吾々民族衛生の向上を目標に過去十數年間、眞に優秀な治療劑及び特效的强壯劑を廣く全世界各國に求めて、之を我が東洋各國の醫療界に提供して居ますが、就中强壯劑としては名實共に世界的なネオトントニク(NEOTONE TONIC)を直輸入して東洋一圓に提供して居ります。

實にネオトン トニク こそは、皆樣に再建設的效果を齎らすものであります、病魔や虛弱に苦しむ皆樣方！ ネオトン トニク を御服用なさる前に先づその眞價を醫師に御相談下さい。

醫師諸彦は多年研究實驗なる科學的研究と、無數の經驗に依りまして ネオトン トニクの眞價並に其の皆樣に適否を、最も公正に御判斷下さるに間違ありません。

仁全國各有名藥房で販賣してゐます
御申越次第早速御送呈申上げます

ネオトン トニク輸入發賣元

藥品及醫療器直輸入專門商 **柳韓洋行**

上海圓明園路一六九
京城西大門町二丁目
大連市[illegible]河町一九

臺日案內

(廣告料 [illegible])

書籍
新刊 **常用語解典** 定價[illegible] 臺北市榮町一丁目 新高堂書店

醫院
X光線新設 内科兒科 **小林醫院** 臺北大和町[illegible]

内地土産
たんかん桐田商會 臺北榮町 [illegible]一六五六
名物 **芭蕉煎餅下江商店** 御成町一ノ一六 電話九貳六番
滿漢特產 珍品 サンゴ 文石 **三共舍** 臺北榮町四丁目 電話七壹六

世帶道具
特許 **經濟カマド** 臺北本町一丁目 [illegible]貳四七六

寫眞
カメラ[illegible] 下[illegible] **メイコーカメラ** 新竹市東門町[illegible]
オリエンタル 印紙 乾板 臺北[illegible]

樂器
新 **カメラ** 入荷 特賣 [illegible]
山葉オルガン 臺北市[illegible]

時計眼鏡
和田はメガネ專門 臺北本町[illegible]
メガネ專門 日光堂 臺北榮町一ノ一〇 電話一九七七番
メガネ專門 金光堂 [illegible]

製靴商
運動靴はヒコウ靴 ヒコウ靴[illegible]
各學校指定の **新入學生の各種靴** 西門市場前七〇ヒコウ靴支店

藥種商
月やく 障害なく服藥二三回で[illegible]臺北大正町二條通角 和田山分院

レコード蓄音器
大石蓄音器店 臺北市本町三丁目 電話三三四二番

料理屋
大衆向き **宴會大勉强** 魚文 新起通り 電話一五一八

洋服
生そば 壽し 辨金京町店 電話四四二九番
洋服と制帽 の御用命は本町二丁目 大鷲スミカ洋服店へ

ラヂオ器械
入學進級御祝にはラヂオ ラヂオの相談は日の丸電氣

紙文房具
入學祝進級 **萬年筆大澤東堂** 特價京町 電話二五八八

雜件
運命鑑定 姓名學 無料 臺北大正町九條 [illegible]

特許 商標 辨理士 **岸喜鑑** 事務所 龍口町[illegible] 電話貳八七
家庭用 **コークス卸小賣** 西門町 竹林商店 [illegible]
大 實用大小[illegible] 臺北[illegible]
七寸咲朝顏 [illegible] 臺北[illegible] 電話五五〇番
電話 賣買 **商** 品券 **債** 券賣買 [illegible]旭屋
土地家屋 賣買仲介 [illegible] 旭屋
小口 **金融** [illegible]
ホーロー看板 製作 臺北[illegible]町 電話二六九四番
紳士的三線電療機 [illegible]
好職業 **新職業** パーマネント 臺北新起町二 [illegible]
春の **小供服** **日進マーケット** 電話貳貳〇八番

代理店募集

燃料節約 煤煙防止

原式 熱風燃燒機

內務省令煤煙防止規則の實施期が目睫に迫りました

煤煙防止と燃料節約には絶大なる偉力を有して居ります本機が益々必要と認められる秋が日を追つて參ります此の際[illegible]代理店として永久的に存分大活躍せられよ！

躊躇は一生の損・即刻御申込あれ

日英米獨佛特許出願 實用新案登錄

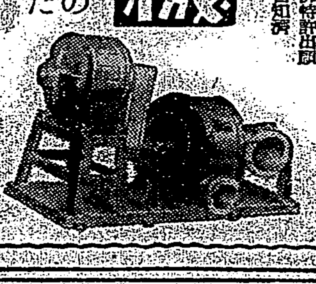

發賣元 角田商店 神戶市神戶區加納町六丁目 電話三宮二七六一番

●代理店規約書進呈●

用ひよ ほれやか 除けよ頭痛

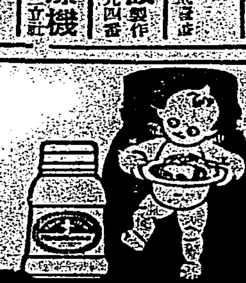

キユーピーマヨネーズ

不意の御來客に 毎日の御食膳に

グリコ
タベタラ マケル モノカ
[illegible]

春

明るいお化粧

お化粧肌には必ず◎ミツワ石鹸

C.73

顏面も襟も

湯化粧も 隱化粧も 濃化粧も 又顏直し さへ唯一品で出來る

新しい 專賣特許 **白粉の素**

サーワ白粉(固形製)

白色と肌色・各一個定價十錢・大型二十錢 (一箇十數回に用ひらる・大型は大倍量)

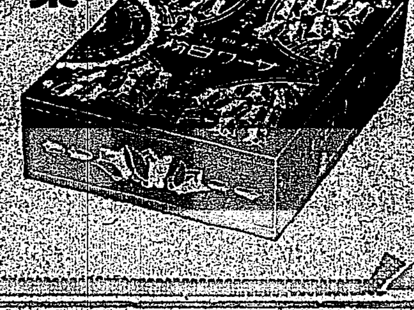

● 分子が細かく三倍も伸びるから三分の一の少量で極自然なお化粧が出來ます

● 襟を汚さず汗や脂に崩れず驚く程も永保して時が經つ程却つて冴を增します

● 日焦を防ぎ寫眞うつりは鮮か、勿論口に入つても害の無い純無鉛無害白粉です。

チタニウムを主劑に特殊の成分を配合せる

サーワ白粉

種類

固形 (白色・肌色)各一〇・二〇

煉 (白色・肌色)各二五

固煉 (白色・肌色)各三五・六〇

水 (白・肌・新肌色)各三〇・五〇

粉 (白・肌・新肌色)各二〇・四〇

クリーム白粉 五〇

コンパクト(二種入各)一〇〇

其他化粧品類いろいろ

化粧品店・藥店・雜・百貨店にあり。無き時は本舗より直送。振替か小爲替、或は郵券も可(送料不要)

◎ミツワ石鹸本舗 東京・兩國 (振替東京七二〇番 電話浪花代表二三二一) 丸見屋商店

我外交政策因新外相就任
照自主積極新方針
期待對華對俄展開

東京二日電。有田新外相就任。我外交政策。照自主積極新方針。期待活潑展開。是近在大使時代。對日華日俄外交關係。飽注主力。調整其與兩隣邦之國交。迺進我東亞主義之完成。即係千々垂百萬人之膨脹。國民的生存權之維持發展計。日華提携。大陸發展。勢所必至。新外相。或因日華提携。力謀日華兩國民親交。及東亞安定。近在南京及上海。特與蔣介石。張群兩氏。其他國府要人會見。日華雙方。根本方針。更深諒解。待新大使重光葵氏赴任。以進建設的工作。一面日俄關係。滿俄滿蒙國交。紛爭頻發。則在惡化之形勢。日俄兩國。或不十分諒解。則東亞平和維持。及我東亞主義完成。皆不可得而期待。不止於國境確定。紛爭調停委員會設置等。即微退的解決方法。或因極東兵力之撤退。不侵略條約之締結等。即政治的諒解。以謀根本解決。他面爲東亞主義完成計。與英米諸國等。亦要十分諒解。強化親善工作。同時凡資源。公平分配。及通商自由。堅持方針。國民的生存。維持發展。俱宜努力。此等方針。必要統一國論。外交方針。期爲一元。乃可遂行。近衛與軍部。及關係當局。開始折衝。期待其結果云。

各製糖會社鑑環境
降低率配當會社外
皆不敢多配當

東京四日電。二二六事件一作。社會情勢。急激變化。各製糖會社。出何態度。一般所注目。乃明治製糖。訂來七日。臺灣製糖。訂來九日。各開重役會。查定今期株主配當。兩社大體內定現行一割二分中。即普通配當一割。特別配當二分。廢止特配二分。爲普通配當一割。實行減配。夫在業界支配的地位。如臺灣。明治兩社意向如此。其他各社。大體同一行動。日糖所期待創立四十周年記念增配(二分程度)或仍照現行一割。帝國製糖。亦同撤廢記念配當二分。還爲八分配當。只鹽水港之低率配當(現行三分)。或僅獨增配。然各製糖會社。自本期或改特配。爲普通配當。苦々準備。究竟各社爲四圍情勢所阻。所謀增配。於茲不得不能云。

先救濟東亞
出赤化思想危險
有田新外相聲明

東京一日電。有田新外相。二日夜自白私邸。發表聲明書如左。

今日拜外相大命。但就外交方針。非與首相及某閣僚協議。不便明言。然拜大命直後心境。只述余之意向。日本之外交方針。不論日華問題。抑日俄關係。自當奉體詔書御趣旨。而集全力。目下緊要事中。不管如何。先要救濟東亞。脫出赤化思想之危險。並要日本國民。在經濟其他之分野。寬和結束之氣分云云。

何應欽氏入太原
蔣氏略取山西露骨

北平三日電。何應欽氏。一日到漢口。二日入太原。即代先月下旬。蔣介石氏。特派之陳誠氏。以當中央軍。商震軍之指揮。願山西省南部之共產軍主力。雖已退之陝西。而蔣氏最近更派中央軍第七、第十四、第二十四三師發入。即爲統制指揮。故有特派何氏之舉。蔣氏之取山西。不見露骨云。

新軍務局長
自華歸朝

東京二日電。新軍務局長磯谷廉介少將。二日午後九時。到東京驛入京云。

研究會豫選
政務官候補

東京二日電。貴族院研究會常務委員大久保立子。及黑木三次伯二日某處會合。爲應政府之求。先選所當推薦之政務官人物。大體決定如左。

立見豐丸子。綾小路護子。鍋島直縄子。井上勝純子。大河內輝耕子又座軍側。特推立見子云

政務官任命
發表稍遲

東京二日電。政務官由藤沼書記官長之手銓衡。政府案。民政黨八名。政友會八名。貴族院方面五名。昭和會一名。各求關係方面內意。除民政黨以外。大體承諾政府案。民政黨之回答。在三日中。

藤沼書記官長。欲待各方面內諾。四日或六日乃正式交涉。且體的決定。七日閣議欲任命。發令或多少遲延。又各省政務次官參與官之分配。大體如左。外務政務次官政友。參與官民政。內務政務次官貴族院。參與官貴族院。大藏政務次官民政。參與官政友。陸軍政務次官貴族院。參與官無。海軍政務次官貴族院。參與官無。司法政務次官貴族院。參與官昭和。文部政務次官民政。參與官政友。農林政務次官民政。參與官政友。商工政務次官民政。參與官民政。遞信政務次官政友。參與官民政。鐵道政務次官政友。參與官民政。拓務政務次官政友。參與官民政。

米穀代行會社
豫選幹部

臺灣米穀代行會社。既如前報。因社員謝根樹。胡爲詐取二十二萬餘圓。致社長常務。負責賠償十萬圓。按至本年八月間。欲將其所提供之土地處分。償於會社。而吳社長及常務兩昆仲。因暫時留任。至本月下旬通常總會時。須再改選。大部株主。主張吳氏若有誠意辨償。則不妨留任。蓋會社不欲由社外聘大幹部。而株主中文少適當人物。五日晚欲開座談會於蓬萊閣。謀選後任者。又謝根樹從前賭米之交關店數軒。尚有殘金二千八百餘圓。北署命該店將金還於會社云。

馬公閉鎖前
恐有偵探
軍警警戒中

既報馬公港之特別開港場閉鎖。決定自七月一日起實施。乘此機會。由中國貿易船。或有偵探侵入。亦未可料。爲是水部。極力警戒。現由澎湖憲兵。與警察連絡。對此處置。嚴重警戒綱云。

議部落集會所

羅東街北成區會。各月三十日午前十一時。在鄭秦乾氏宅。議設立部落集會所。出席者。有吳老彩。陳樹昌。陳老全。陳阿田。陳習枝諸氏。遂決議設收容二百名之集會所。經費按八百圓。敷地八十坪。擬由北成土地公廟提供。又訂本月中。再集部落有力者。開協商會。按來七月著手工事云。

明治神宮外苑
繪畫館壁畫
頃已完成

東京三日電。明治大帝一代宏業。傳之千古之神宮外苑記念繪畫館之壁畫。自大正五年本館完成以來。共十一年之日子。經當代日本美術代表諸大家之手。逐次完成。其一部既許一般市民參觀。日本畫四十枚。洋畫四十枚之壁畫。頃已全部完成。神宮奉贊會。訂來二十二日。在記念繪畫館。舉行壁畫完成式云。

耐熱演習中
兩機衝突
東上等兵重傷

屏東飛行第八聯隊第一中隊。去二日在聯隊飛行場上空。實施無著陸耐熱演習。是日午後六時。該隊上等兵東證一郎。年二十二。操縱九二式戰鬪機九十八號機。將離陸之時。被吉和年曹操縱九二式戰鬪機百七十一號。由後方追突。九十八號機大破。東上等兵。頭部背部等。負傷頗重。現在衛戍分院醫治中云。

商船拒載問題重大化
輸出商組臨時總會
衆議一決欲徹底的與抗爭

臺灣輸北商業組合。關輸出貨運載拒絕問題。基于組合役員會決議。去三日午後二時半。召集臨時總會。開于江山樓。出席者商工課鮫島囑託。州商工課吉田警部。高等課吉田警部補。憲兵本部建石特高。北署橋口特高其他組合員二百餘名。首由組合長高樹發氏開會致詞。並就議長席。次由專務蘇璟氏。開日前役員會決議事項。及就左記兩要項。一、廣東丸不載所關件。一、與船會社交涉經過。逐條詳細報告。高議長補足說明。然後諮問一同意見。對此問題。只有兩法。第一仍甘于壓迫之下屈伏。或三百組合員。爲最後覺悟。徹底的抵抗。其時衆口同音。滿場一致。決定徹底的抗爭。議長問抗之法如何。議論紛々。蓋諸組合員。迄今因被船會社徵取不當運賃。飽嘗此中苦味。已忍無可忍。至是爆發。議場不議之聲四起。討論結果。以穩健辨法。爲第三次接洽。如仍不諧。則出最後行動。議定傭入專用汽船運載。時由張生氏。提出最後覺案。即關係船之件。現與二三船主交涉中。略有頭緒。若交涉破裂。便可實現云々。議長問拒載現存于基隆之貨物三百二十五件。以如何處置。結局以此爲先決問題。由蘇專務先渡厦。對海關交涉課稅方便法。而現貨一任諸役員處置。其中希將原貨取回者。則聽其便。以外悉用傭船配出。議長問對違約者。用何處分。結局以除名制裁。繼由高議長。略謂商船乃五千萬堂々大會社。而其組合爲最弱之一組合。對此抵抗。不可不愼重。要先對當路者。陳情組合員苦衷。然後再極運動。其要項如左。一、組合員及其家族[illegible]飲關。二、事關一般商人問題。亦託臺北綿布商及各團體援助。三、表現事情眞相。喚起一般輿論。四、觀現在會社有無反省。如仍無誠意。則以本組合爲中心。傭入專用船。五、關臺厦間貨物起水料之不正二十錢。託本組合法律顧問林見辯護士周詳研究後。提出訴訟問題。[illegible]分閉會。

本島人往外國護照
圖簡易急交本人
經得外務拓務省贊成

督府市來事務官。嚢上京以來。奔走于本島人護照問題。經諸問外務拓務其他關係當局之意。而兩省亦認定爲適宜之事。大表贊成。市來事務官。去二日發東京。就歸任之途。聞從來請給護照。非數十日不能。今回爲計其簡易化。急交于本人。乃整理府令云。

板橋家畜市場
道路改修
二日兩式並舉

既報板橋街家畜市場落成式。去二日午前九時半起。因雨天。乃變更于板橋公會堂舉式。有臺北州前田土木課長。武士大飼兩技師。及其他多數列席。玉串拜禮後。淀川街長。述式辭。後大田郡守述祝辭。式後一同休憩。十時半起仍在公會堂。舉板橋後埔間取付道路改修竣功式。技手謝世慶氏。報告工事。云一部分由州費補助二千圓。鐵道部參千圓。興昭和十年九月十一日興工改修。總工事費八千二百八十六圓三十八錢。內土工費三千九百三十三圓。工作費一千參百八十三圓。道路面填土他三百五十圓。建物補償費一千六百餘圓。道路敷地一千三百三十四平方米。全部由土地所有者寄附。道路延長二七九米五二。幅十米。其次淀川街長述式辭。大田郡守祝辭。式終饗開祝宴。盡歡至一時許盛會裡散會。

學童旅行團
參拜神社

前報臺北市小公學校兒童內地旅行團。經訂來六日出發。先于四日午前十時各由團長及教員引率。各到臺北市役所。對松岡市尹敍禮後。乃赴臺灣神社參拜。祈願旅安。

于五日午後四時三十分。板橋驛發列車。前往宜蘭花蓮港。臺東。恆春。屏東。高雄。嘉義。北港。彰化。臺中等處。行程按六日間。

鹿港驛舍落成

日糖彰化製糖所社線。彰化鹿港線之鹿港驛舍。新築落成式。去二日午前十一時。在同構內舉行。同日主客百餘名出席。加藤所長敍禮後。拔井彰化郡守。白石本線彰化驛長。吉田鹿港街長。林同商工會長等。相繼祝辭。畢開宴。午後一時閉會。

海山板橋街
兩視察團

臺北州海山郡警察課。者番組織保甲役員內地視察團。一行二十二名。由後藤警察課長及巡查呂番王兩氏引率。訂來四日便輪向內地。按二十三日歸臺。云。又同街煙酒食鹽小賣人組合。此次組織全島一週業務視察團。一行二十名。由專賣局臺北支局東寶書記。林組合長引率。

豐田村民會
甘蔗減收
求鹽糖賠償

豐田村。因本期甘蔗濃度低下。減收二成。損失約五萬圓。爲是村民開大會。對鹽糖會社。要求賠償金一甲二十圓及至四十圓。對此鹽糖會社。若承諾要求。恐彭等他處。故難于承諾。去二日派代表者。訪問縣川中勤業主任。懇其斡旋云。

羅東信組
廿週年祝

羅東信用組合。去三日午前十一時。煙火爲號。在同事務所樓上。開同組合創立二十週年記念式。而舉同事務所之竣功式。式順。即開會。合唱國歌。式辭。報告工事。祝辭。閉式後。在羅東公會堂。開祝賀會。即開會。組合長敍禮。開宴餘興。閉會。夜間。在羅東公行堂。演產業組合劇。盛況裡散會。

大龍峒公
十年間一名
及第中校

既報臺北市大龍峒公學校過去十年間。男子無一能入中校記事。茲由學校當局。詳細調查。乃知昭和五年。有一名入二中云。

工業講習所
募集人員

臺北工業學校。爲圖畢業小公學校。不能入中等學校便利。開設工業講習所。現募集講習生中。人員土木建築各科。各三十名。入所資格。爲畢業小公學校生。現于官衙。會社。商店。其他。從事于工業者。修學年限一年間。每週月水金。午後六時至九時開講。希望者。至五日提出願書。六日午前九時到該校云。

大甲鎭瀾宮媽祖
北港進香歸來遶境
陣頭無數非常盛況

既報大甲郡大甲街鎭瀾宮媽祖。自舊五日。赴北港進香。十一日回宮。是早有頭香。香盤々。二香横圳。三香漁市場。卸賣團。鳳園。成樂軒。聚雅齋。墩子脚。屯梨園。大突寮和樂社。六塊厝。雅頌齋。後厝子。馬鳴埔社尾。頂店大安庄等南北管大鼓陣。埔尾林牢牛記。南埔獅陣。其他土脚遊。計百數十陣。獅陣有橫圳集英堂。金獅陣。大安欽習堂。香盤口玉麟。金獅陣。社尾一保欽習堂。山脚麒麟神獅陣。墓子寮合虎記。鯉魚化龍。什貨金物團青女表娥倶樂部。月中鏘奚園繡。錦布園水晶宮九社。三香會燃燈。振甲運輸公司。取回魂草。永豐商店排風大破天門陣。米穀團歐台子鑄青龍劍。世界樓正德芳落媽。其他西洋音樂隊等準備在大甲溪頭。或南門口迎接神輿。巡遶全境。各處觀衆人山人海。遠數萬人之多。午後四時餘。回本宮。藝閣在役場前。受各審查員投票結果。特等永豐商店。一等共榮自動車合資會社。二等甲米穀團。二等乙振甲運輸公司。三等什貨金物團。錦布團。四等世界樓。各蹅資金品等族。是夜聚雅齋在宮內排場。宮口演戲非常鬧熱。本年藝閣。雖多然藝閣不知何故。不甚年國云。

視察安平
及製麻工場等
臺南商工協

臺南商工業協會員。一行八十名。乘去三日休暇。由會長士開運氏嚮導。於朝八時。赴安平港口參觀丸片船。觀貨物起水狀況。並聆該船員說明貨物起水之不便。旁及起水費與高雄港之比較。蓋現下安平港貨物起水費。每噸二圓五角。高雄港僅六角。相差如是其多。毋怪不敵此之追打擊。視察後。則往築港事務所。承該所關係職員。說明築港方針。一行於現場觀察。工事人員。說明築港計畫大要。並感今茲之工事。雖言三年繼續。因財力之不充。所築部分。尚不足以資臺南市之發展。不過添一運河之進口。至於三千噸級之船。仍不能進。貨件起水。一般難如高雄之便利。該會幹部。有鑒及此。將另有所建言。以謀促進。過午歸南。再往三分子製麻工場。放送局見學。順往觀愛護寮所內之精神病舍。是日市內重要人士組織之各團體。亦往視察。且於築港事務所開座談會。又市各銀行支店長及次席等。所組之金曜會。亦定四日下午三時。前往見學云。

虎尾警友會
慰靈祭及總會

虎尾郡在鄕警友會。訂本五日午前十時起。在虎尾公會堂內。開催前職戰病死者慰靈祭。十一時起。在郡役所會議室。開第三回定期總會云。

大甲郡下警官
招魂祭後比武

大甲郡下。諸警察官五六十名。及官紳二十餘名。去一日午前九時。集於武德殿。開警察官招魂祭。修祓。降神。祝詞後。滿富郡守讀祭文。郡守廣井課長。順次奉奠玉串。祭後開招魂劍道柔道比武。勝者授與賞品。在保甲聯合所飲宴。盡歡而散。

無頭公案
知爲凍死者

新化郡新市無頭公案。自發覺以來。已經過一月間。有自殺。過害等。種々臆測。然已知爲凍死。被犬咬斷首部。故被疑者陳達亦於日前釋放。去二日。僅以書類。送于臺南檢察局云。

三坑子公校入學難
父兄陳情變通增級
眞國語普及聲中怪事

島內初等兒童就學難。因無增級。難以收容。到處保護者非難之聲不絕。如大溪郡龍潭庄三坑子公學校。自數年來。新入生每年超過七十餘名。當局雖欲爲之設法。終以經費云云。難于實現。本年度應募。亦超過七八十名。即由庄中有志者代表。李鳳日氏外數名。去二日。向當局陳情增級。云如必不得已。請將番婆工之會議集會所。充爲教室暫時收容。教師月俸。由保護者會醵出云。

基隆大本教
別院改築
充獨身宿舍

基隆市辛町之大本教。已被解散。該別院建物。于未處分前。各方面開始獲得運動。然當局方針。經決定不折去。爲是舊信徒代表。協議利用方法。似已內定。由國際通運會社改築充獨身宿舍云。

攀上煙筒
以兩罪起訴

福岡縣築上郡黑土村人。在住臺北市末廣町三丁目高瀨某宅上西增實。年三十六。前月二十三日朝。因被解雇懷恨。攀上松山鐵道工場煙筒。其後與一角文書。由七星郡警察課押送臺北地方法院檢察局受鳥飼檢察官查究。去二日。以傷害及家宅侵入兩罪起訴。按近日中公判云。

鹽水街醫師
隱蔽流腦
命休業二月間

新營郡鹽水街番子厝醫師江崑森。年三十七。及鹽水街鹽水醫師陳添發。年四十。因匿蔽流腦患者。前月五日。江被罰金百圓。陳被罰金七十圓。而去二日。更由臺南州警務部。依傳染病豫防規則。命其休業。停止二箇月間云。

悲觀母病
服昇汞自殺

彰化郡和美庄塗厝々人。陳萬榮。年二十六。去三日午前六時。在自宅房中飲下多量昇汞水。吉岡中由家人發見。請近附醫師施救。午後四時死亡。和美派出所接報。山下部長偕陳公醫。趕到現場。實地檢證。查其原因。陳尚未有室。且其母親。罹病互久。不能十分看護。悲觀前途云。

慈惠義塾
卒業及募生

艋舺慈惠義塾。去三日午後七時。在該塾內舉第十回卒業式。塾長黃聯發氏對卒業生男二名。女六名授與證書賞狀。並致告辭。市教化聯合會會長代理千葉課長授與賞品。且爲訓示。來賓小宮山老松公學校長劉克明氏其他臨席。該塾自大正十一年四月創立以來。收容貧寒子弟。至今閱十五年。修了生一千九百四十七名。各職員皆獻身的努力。來五日欲開同窓會。八九兩夜。考查一年新入生六十名云。

竊取金鑛石
逮捕眞犯

既報基隆郡瑞芳庄金瓜石臺灣鑛業會社倉庫內。失去金石二十斤。價格三千圓。由郡警察課搜查中。最近金瓜石派出所。及同請願巡查探知犯人。去二日逮捕連木火。年二十五。何木坤。年二十九。郭清秀。年三十五。雷金英。年二十五等四名。又一名

臺南
新設方委

臺南州當局。爲期州下社會事業之普及。自本年度起。於下記九庄新設方面委員制度。而新任委員則自四日起。由曾根原教育課長。三上社會事業主任。前往授與文憑。並開第一回方面委員會。其新設各庄及授證日如下。四日玉井庄。六日大林庄。七日新港庄。八日將軍庄。十七日六甲庄。十八日布袋庄。義竹庄。二十二日土庫庄。二十三日元長庄云。

教師要擇

臺南市自數年來。各界人士。對於子女教育。稍見關心。每年中等學校之入學試驗時。報名投考者。恒數倍於收入數。競爭之劇烈。概可想見。然爲父兄者。望子弟上進之心。有時太切。致或不幸。名落孫山。亦必多方謀補習之法。以僞求他人之招聘以教授之。其等以中有資格教師固勿論。然有假營利爲目的。時於其所授生之考入中等學校者多名。其實均時被之辭。藉以吸收生徒。甚至誑言將代學童關說考官。而向其父兄詐取款項者。比比皆而仍不售。則言以生徒才能過高。學校不爲錄取。或飾詞以給之。故欲以子弟準備入學之教師。須以有能力有資格者爲宜云。

彰化

錢送警官

彰化郡警務係古家行政主任。大久保外勤監督。變福高等係主任三氏。者番轉出管外。市官民合同主催。于去二日午後六時。在一公會堂。爲開盛大餞別會。

一公謝恩

彰化一公本年度卒業生父兄約五十名。去三日午後六時。假同校講堂。招待中村校長以下全職員。開盛大謝恩會。八時散會。

市尹入院

小山彰化市尹。自市會以來。身心疲勞。去二日患顏面神經痛。翌二日急遽入臺中市照山醫院。目下加療中。

學國旗祭

彰化市主催第一回國旗祭。去三日午前七時。在公園內廣場舉行。是日天氣晴朗。有市役所。郡役所。學校。銀行。商業組合等十一團體。五千餘名參加。以樂隊爲先。雙手執小國旗。[illegible]國歌合唱。司會者山市尹代理讀式辭。及國旗祭祝詞。[illegible]大參拜。拜後奉唱萬歲。國旗降下。同十一時[illegible]

大溪

難於入學

國語普及中。中等學校之入學難。小公學校亦新見入學難。如大溪公學校。本年度本科生募集二百餘名。應募者達三百餘名。百餘名不得入學。又高等科募集二十餘名。應募者五十餘名。學校當局。不得已于本月十日。對高等科志望者。開始試驗。似此怪現象。父兄皆非常憤慨中云。

祝賀優勝

大溪郡警察課員。前番赴州下聯合。比賽柔道。獲得優勝。者番州下實彈射擊。又得優勝。街之官民數十名。于去二日午後七時。俟選手一行歸來。即在郡警察課。爲張祝宴。

榮任係長

大溪郡街庄主任小松一雄氏。者番榮任新竹州土木係長。月一日午後六時。街民四十餘名。爲開餞別會。於中林二郎氏宅席上。由中林氏。述惜別辭。次小松氏述謝。八時頃散會。

會事

▲今回臺南州警察部大異動。虎尾郡警察課內勤主任小野氏榮轉新營內勤主任。司法主任平川氏昇進警部。轉臺南警察署司法係主任。西螺分室主任金子氏。轉東石內勤主任。嘉義佐藤氏轉曾文郡司法係。郡下官民。于日四日正午。在虎尾公會堂內。爲盛開歡迎會云。

人事

▲土庫信組長林永振氏之次男遊昌君。者番與撥治樂氏之令嬢春蓮締婚。去二日迎娶。新婦內地留學中。新竹高女出身者。翌二日正午。宴客數百名也。

▲嘉義羅山信用組合前組合長故陳際唐氏之葬式。去二日午後[illegible]北之人士。及嘉義一市六郡下官衙學校團體長。民間有力者等。無慮千餘名。

▲臺中市吳子瑜氏。吳東海氏令堂林太夫人。去二日舉行告別[illegible]遠近會葬人士。會葬者數百名也。

商況（四日）

米況

正米市況前場

[illegible]

期米

大阪期米前場

[illegible]

東京期米前場

[illegible]

神戶期米前場

[illegible]

株式

大阪短期前場

[illegible]

大阪長期前場

[illegible]

東京短期前場

[illegible]

東京銀行實株

[illegible]

紐育株式

[illegible]

公債

東京國債前場

[illegible]

爲替

外國爲替相場

[illegible]

穀肥

シカゴ小麥

[illegible]

砂糖

[illegible]

綿絲

[illegible]

銀況

[illegible]

臺灣日日新報

本日夕刊共十二頁

發行兼編輯人 野部若

發行所 臺北市榮町 臺灣日日新報社

富山房 大英和辭典

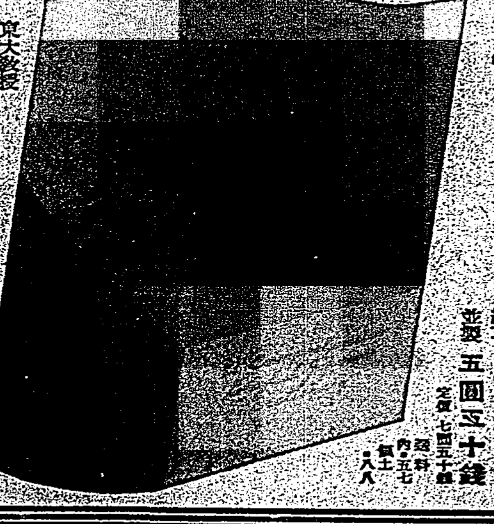

現品全國書店にあり

特價 特製 七圓（定價八・五〇） 並製 五圓五十錢（定價七・五〇）

東大名譽教授 文學博士 市河三喜・呼柳都太郎・飯島廣三郎 共著

岡倉由三郎氏 著者市河博士はI、呼柳氏はK、飯島氏はI、つまりIKIであり、本辭典は愛敬すべき書である。文KIともなり、…この辭書が語學上の鍵となる。

佐川春水氏（日進英語學校長） 此の大辭典のdefinitionsが、教科書で謂ふ所の「採引き」の類でないことが眼はれ、其の編纂上の苦心に同情と敬意とを寄せたい氣持になるのである

詩保 格氏（東京文理科大學教授） 富山房大英和辭典は今まで世に出た辭典中最良の一つであるが上に價の安いこと驚くばかりで、之れならば何の躊躇もなく、最先に學生に推薦することが出來ます。（以上いろは順）

著者二十七年と編纂延人員十萬人を費して成った英學界推獎の空前の大英和

本書は廣く東西の辭典群書を涉獵參考し、片言隻句の末も苟もせず、生硬な和製文例の如きをのせず、さらに服業に新聞記事に學術研究に、是非とも必要にして從來不便を極めた固有名詞を取入れ、譯語は穩健適切、語源と引例の豐富、挿圖の適確、萬國音標文字の採用、沙翁の譯文は故坪內博士の名譯を以てする等權威ある飽迄行届いた英學界推讃の大英和。

英學生諸君・實務家諸賢・英書に、英字新聞に・學術研究に親しむ諸子、英語・英文學の研究に携はる若き學徒諸氏は結局幾多の小辭典を求め高い代價を拂ふよりは、永久の語學伴侶となる「富山房の大英和」をお選び下さい。

新刊 英獨佛 **比較單語記憶法** 乾 輝雄著 定價一圓・送料內・二 領・二〇

過去數十年、外國語研究者が欲して得なかった、面白く容易く三國語が覺えられる英獨佛比較單語記憶法。

泪井喜孝氏（一高教授）要するに類費の稀な劃期的良書であること、比較言語學の知識を外語研究に應用せんと試みたこと、簡明從尾學習者本位なること、誤植の極めて稀なこと等に就て著者の非常な努力と出版元の多大な犧牲に對し衷心から敬意を表するものであります。

英獨佛露 **四國語對照文法** 乾輝雄著 定價三圓八十錢 四六判五九二頁 送料 內・二二 領・二八

英獨佛露四國語の共通點、相異點を比較し連繫を保たせ、飽迄判り易く、興味深く、四國語が同時に覺えられるやう編纂された英語から獨佛露語への捷徑。

新譯 **註解和獨辭典** 小田切良太郎・ヴォール・ファルト共著 永い間の信用と盛名ある和獨語句の蒐集は語彙、熟語は正確巧妙、註釋は明確親切、檢索最も容易。三六判二七〇〇頁。特價三圓五十錢 送料 內地・二二 領・土・四〇

□ **新英和熟語辭典** □原岡本共著 三圓三十錢 あらゆる熟語・慣用語句を蒐め・解釋丁寧、然も教養語句の多いことでは此の辭書の右に出るものはあるまい。送料 內・一五 領・二〇

□ ローマ字で引く **國語辭典** □文學博士 上田萬年著 廿六字のローマ字さへ知れば、假名遣ひの煩なく、希望の文字が苦もなく引ける便利重寶な辭書。英譯あり。送料 內・一五 領・二〇

東京神田 富山房

實業之日本 不動心の獲得 四月一日倍大號

私が感激させられた **不動心の人を語る**

◎星亭と犬養毅（伊藤痴遊）
◎不動心の人を語る 小笠原長生
◎日蓮上人の不動心 小林一郎
◎出羽大將山座公使本多翁 佐藤鐵太郎
◎大隈侯大山公其他 堀內文次郎
◎大倉喜八郎翁の話 山本留次
◎田崎草雲先生のこと 小室翠雲
◎腹の出來た銀行家 松崎半三郎
◎世界頑張り屋十人男 澤田謙

不動心の獲得（實業之日本社々長）增田義一

不動心 横井小楠の例（評論家）德富猪一郎

不動心の修養法（執筆者）伊藤道海・秦慧昭・島米峰・間俊平・加藤咄堂・平井庸吉

劍と膽 高野佐三郎

◎醫學から觀た不動心 諸岡存

廣田內閣の政策と景氣の見透し

增税か？ 急激な變化があるか（安田銀行副頭取）森廣藏
公債の？ 前途の豫想はこれだ（太陽生命專務）清水文之輔
增發か？ 株式はどうなるか（山一證券常務）市川準一
經濟革新の方向とその途（野村證券調査部長）飯田清三

馬場財政批判
◎馬場の稅制改革（元大藏省主稅局長）青木得三
◎新內閣の財政々策（小島經濟研究所長）小島精一
◎馬場財政の難點（代議士經濟學博士）渡邊鐵藏

易斷家のみたこれからの景氣 高木乘・高島呑象・山口小西久遠

廣田內閣人物評論會
中外商業編輯局長 小汀利得
代議士法學博士 芦田均
報知新聞論說委員 清澤洌
元國民新聞政治部長 山浦貫一
代議士早大教授 喜多壯一郎

奮鬪出世傳
◎石屋の伜から總理大臣に 廣田弘毅氏出世物語
◎獨學で日本ペイント社長に 小畑源之助氏奮鬪傳
◎日本生命保險の田村氏が就職々年收一萬圓に

大阪商界の當り屋成功苦心座談會
裸一貫から叩きあげた大阪の一騎當千の士が苦心實話（出席者）

これからの新投資方針 高木友彥郎氏・勝田貞次氏・問答會
○月掛貯金が滿期になったらどう利殖するか
○これからの勸業債券の買ひ所

（特輯）**哭健康法誌上講習**
▼西式強健法（西勝造）▼藤田式鍊丹法（藤田靈齋）
▼自彊術（中井房美）▼林式健體術（林芳樹）

小兒の扁桃腺は切取るべきや否や

折込附錄 歷代內閣 政變一覽表

附番件事大 明治大正昭和

價六十錢

東京銀座 實業之日本社

鼠とり藥 **猫イラズ**

猫より働らく

家の鼠に猫イラズ 野鼠に猫イラズ 植木の鐵砲虫に猫イラズ

にせものあり御注意 商標と猫イラズの名稱に御注意

本舖 東京 成毛商店

公示催告

臺北州 …

（判読困難）

臺灣臺北地方法院

臺北市街圖 定價五十錢 送料四錢 發行所 臺灣日日新報社

パイロット 高級萬年筆

スポイトのいらない P型 透明軸

一瞬吸入 一目瞭然

¥2.00 ¥2.50 ¥3.00以上

醫界革新の書 絕對健康法

德富蘇峰先生曰く

「對症療法に專心してゐた西洋の醫藥學が永年の迷夢から醒めて病氣を根本から治す皇漢醫學の傳統的精神に接近したのは昨今のことである。アルスが主張する絕對健康法は皇漢醫學の傳統的精神を最新の科學の立場から復興したものと見られ、其の效果の絕大なるは疑ふ餘地がない。」

絕對健康法の偉力を知らないで、病氣で苦しんでゐる方や、虛弱な身體を嘆いてゐられる方があつたら誠にお氣の毒に思ひます。さういふ方々へ眞の正しい治療強健法をお傳へしたいために此の三百頁の大著を無代でお贈りするのです。本書こそ病氣を根本から治す新しい醫學の發見を理論と實際の上から證明した醫界革新の書です。希望と光明の聖典です。どうかよく御精讀下さい。

結核は必ず治る
現代の醫學では結核に對する徹底的療法は未だ發見されて居りません。絕對健康法によれば第二期までの患者なら必ず治る。第三期でも必ずしも絕望する必要はありません。安心して本書をお讀み下さい。

慢性胃腸病は治る
慢性胃腸病に對症療法は全くの一時押へです。これを根本的に治すには絕對健康法で其の根本原因を取り去り弱つてゐる胃腸の細胞を強化更生させる事です。難治のアトニーも治ります

高血壓は下がる
危險な腦溢血の先驅である動脈硬化や高血壓は絕對健康法で治ります。肩のコリや目まひや神經痛、リウマチス等も全く同樣に一掃することが出來ます。

早老を防止する
四十五十の若さで元氣が衰へるのは不自然な早老現象です。絕對健康法は早老を防ぎ、糖尿病や腎臟病をも豫防します。

精力を增進する
精力の減退はホルモン分泌の不完全から生じます。絕對健康法は全身のホルモン分泌を旺盛にし、いつも若々しい元氣を與へます。

毒素を取り去り血液を淨化する
絕對健康法は強い毒素の中和力と血液淨化作用を有してをります。目に見えぬ恐ろしい潛伏黴毒や遺傳黴毒も徹底的に驅除することが出來ます。

無代頒布

山崎英治先生著 四六判三〇〇頁の大冊美本、希望者は新聞名明記、ハガキにて申込まれたし、一人一冊限り無代進呈

御申込は即刻！

東京神田神保町三 申込所 **アルス** 振替九段（33）一一七五・一一七六

美容史上に新紀元！

若返る クラブ白粉

綜合ホルモン含有により

ぜひ、ご實行下さい クラブの絕對化粧！

「白粉アレ」「白粉ヤケ」皆樣の化粧上に於ける最大難點が見事に一掃されました！

總てクラブ白粉には、肌を清新潑溂と若返らせ、皺、シミを防ぎ、色を白く美しくする綜合ホルモンの配合に成功しました！ 從つて白粉をつけると、一層若返ると云ふ美容の奇績が實現いたしました。

臺灣と其低金利政策

關聯は發行條件の緩和に

一

日銀總裁は財界必至の公債消化と時局産業助長のため、我國金融界に對し金利の低下を一層積極的に要請すべきことを聲明した。右低金利政策の再行進命令は既に公債發行條件の變更により第一歩が調示され、今後預金、日銀公定歩合の改正等により、漸次一般金利の低下を期すであらう事は疑ひない。併し注目すべきはこの方針貫徹のため特に臺灣、朝鮮にも亘つて全國一齊に追隨せしめることとなり、臺銀、鮮銀行頭取と會見、植民地金融に關し意見の交換をなすと報ぜられてゐるが、筆者は此際之を機會として臺灣の金利低下問題を檢討して見たいと思ふ。

二

臺灣の金利は銀行信用組合等々夫々金融機關に於て一概に論ずることは出來ぬが、銀行は大藏省銀行局の監督の下にあつて動き、臺銀は内地金融界の動きに追隨して居るかの如くである。臺灣金融界が、未だ獨立性を持たぬはその環境と實力から見て已むを得ないが平素より低金利の確立及び要望さるるものがあると思ふ。

三

この原因は他ふに産業金融の不動性とのみ求めるわけにはゆかぬと思ふ。それは臺灣の金利の元本である資金そのもののコストにつき中央政府が内外地間に不當な差別をつけてみることも其一因であると思ふ。即ち言ふ迄もなく臺灣における發券發行條件の片手落である。この事は過去に於て數回本紙で論じたのであるが、本島の中央銀行たる臺銀では臺灣の經濟實情と中央政府の發券政策に即の發行條件の擴大を申請したが、昭和七年日銀のみが一億二千萬圓の保證發行限度を一億五千萬圓に、限外發行税を年三分に改正認可されたのみで臺銀は許されず、僅かに前年議會に至つて限外發行税の一分引下げのみ許されて今日に至つてゐるのである。

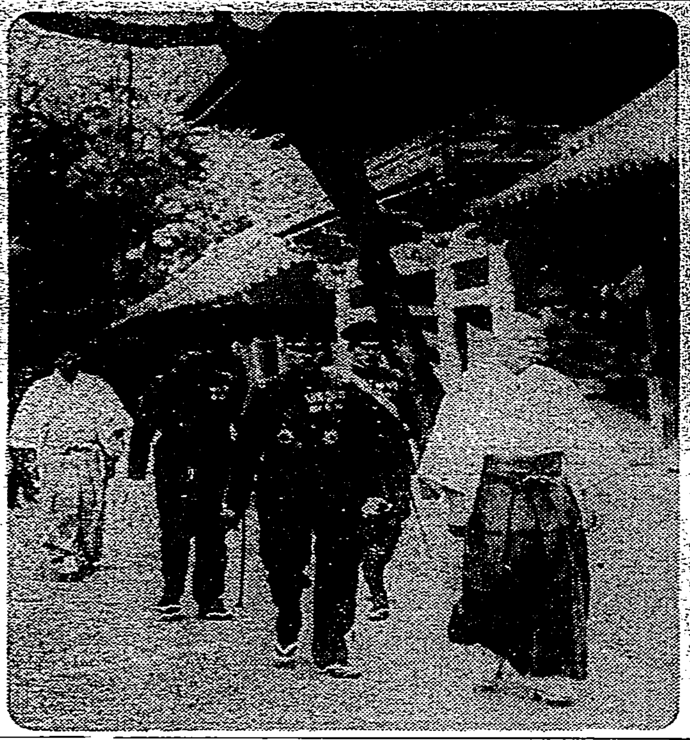

香椎中將が明治神宮に參拜

香椎司令官はその前日の四月一日午後二時明治神宮に參拜した

貴族院の改革斷行
火曜會飽まで邁進
特別議會に建議案提出か

【東京四日發】貴族院の改革問題に最も熱意を有する公、侯爵を以て組織されてゐる貴族院火曜會では四月八日午前十時華族會館に會合し同問題に關し協議を遂げた結果、貴族院改革に關し議員の一部では時代に即応するものとして反對意見を唱へる者もあるが、此の問題は多年の懸案であつて急速に解決を要するものである故に火曜會は貴族院の使命として飽く迄改革を斷行する方針で邁進する、殊に庶政一新を必要とされてゐる今日であるから何らの支障の急速實現せねばならぬが、同會が提案する以上、不徹底のものであつてはならない、故に各派と協議の上を求め決定に至り來る特別議會に各派一致の建議案を提出し特別議會の決議を求めしめ貴族院其他より支援を舉げ審議に具體案を決定する必要がある、依つてこれが準備を進める爲め、特別議會前に協議會を開いて具體的協議を進める事に意見の一致を見た

政務官割振り決定
愈よ具體的の人選
藤沼書記官長が各派歷訪

【東京四日發】政務官割振り問題は愈々具體的人選に入り四日午後より藤沼書記官長は廣田首相の意を受け兩院各派の領袖を歷訪し夫々政務官の推薦方を依頼した。然して政府の決定した割振りは

民政八、政務次官四、參與官四
政友八、同上
昭和二（政務次官一、參與官一）
貴族院五、内研究會三（政務次官二、參與官一）公正會二（政務次官一、參與官一）計二十一名

にして遞信省は政務次官のみとし參與官は置かざることに決定、來る七日閣議で各省割當決定する豫定であるが有力候補者を擧ぐれば左の如くである

△民政黨

政務次官　山本厚三、中島彌團次、前田房之助、池田秀雄、武富濟、加藤鯛一

參與官　多田滿長、松田竹千代、寺島權藏、宮島政男、矢野庄太郎、作田高太郎

△政友會

政務次官　田邊七六、山崎猛、田子一民、眞島一郎、金光庸夫、野田俊作

參與官　船田中、猪野毛利榮、丹下茂十郎、小林鋳、上田孝吉、久山知之

△昭和會

政務次官　飯村五郎、林路一

△研究會

政務次官　立花種忠子、黒木三次伯、西尾忠方子

參與官　保科正昭子、三島通陽子

△公正會

政務次官　大藏公望男、伊江朝助男

參與官　渡邊汀男

軍司令官、師團長
七日より會議
異常な緊張を呈さん

【東京四日發】陸軍では今次不祥事件に對する責任者の處分は一應終了したので來る七日から五日間に亘り本年度軍司令官並に師團長會議を召集する事となり會議に列席する小磯朝鮮、植田關東兩軍司令官を始め各師團長並に留守司令官は六日迄には全部上京し、七日よりの會議は次の日程にて開催される豫定である

七日　午前宮中に參内、天皇陛下に拜謁仰付られ軍司令官並に師團長より管下軍狀につき奏上、御下問に奉答する

八日　陸軍省において會議（陸軍大臣より訓示）

九日　參謀本部において會議（參謀總長より訓示）

十日　教育總監部において會議（教育總監より訓示）

十一日　軍事參議官の事項につき協議

而して今回の會議は陸軍として前後未曾有の不祥事件後の會議であり、寺内陸相からは粛軍の徹底的實施と軍族の確保について重大訓示が行はれる事になるが、今回の會議においては軍の長老たる軍事參議官は全部責任を痛感して勇退し、又軍中央首脳部も全部更迭を見た後であり軍再建の重責は軍司令官、師團長の雙肩にかかつてゐるので會議は異常の緊張と眞劍味を以つて行はれるものと觀られ今回會議の結果は頗る重視されて

ス提督が
私見を發表
日英米海軍の將來について

【ワシントン三日發電通】スタンドレー提督は日英米海軍の將來に關し「之は全く余個人の私見であるが」と前置し左の如き見解を發表した

日本は若し代換建造を行はんとする場合には決して四萬噸とか五萬噸とかいふ厖大な軍艦を造らず英米と同様に三萬五千噸を從來通り維持するだらう、何となれば日本は驚てから大艦の噸數引下げを主張し來つてゐるからである、余は未だ日本の艦隊代換建造計畫を知らない、日本が代換建造を必要とする狀況は大體英、米と同じやうなものがある、イギリスでは所謂巡洋艦七十隻案といふのがあるが、之はアメリカを大變迷惑させるものではない、何となればアメリカは最高限五十隻の巡洋艦計畫を有してゐるからである、且つイギリスはその散在的に配置させねばならぬことは當然である

米日爲替不變　【ニューヨーク三日發同盟】本日の當地市場における米日爲替は二十八弗九十六仙と變らず

新條約に基き
戰艦二隻、輕巡十二隻
建造が先づ必要
スタンドレー提督の談

【ワシントン三日發電通】軍縮代表スタンドレー提督はハル長官への報告後左の如く語つた

新ロンドン海軍條約は海軍力を制限しなかつたが、今後質の制限規定を打立てる基礎を供與するものであり、且つ情報交換に依つて不安及び猜疑を防止するに役立つであらう、質的制限協定が出來たお蔭で我々は無暗に大きい軍艦とか其他奇形的な新型軍艦の建造競爭を避けることが出來た點は延長と相俟つて國民負擔輕減にどれ程役立つか知れない、新條約に基き我々は向後四ケ年に亙り先づ老朽超過艦代換のため戰艦二隻を建造し且つ輕巡洋艦十二隻を建造する必要あると認める、但しこれは海軍當局としての意見で勿論大統領と協議した上でなくては決定されない尚太平洋防備制限問題は極東の政治情勢と複雜な關係があるから他の純海軍問題と異り我々は意見表明の自由を有して居らぬから遠慮したい

スタンドレー提督
海相事務代行

【ワシントン三日發電通】スタン

親任式に參内する有田新外相

南大將が六日
晴れの凱旋
直ちに宮中に參内

【東京四日發】南前關東軍司令官兼駐滿大使は愈々來る六日午前十時十分東京驛着にて參謀次長に案内の西尾前關東軍參謀長以下寮僚と共に晴の凱旋をなすが、長き逗りでは當日驛頭に中島侍從武官を御差遣出迎へせしめられ、南大將以下は直ちに宮中御差遣しの鹵た る儀裝馬車にて宮城に參内、午前十一時表御座所において天皇陛下に拜謁を賜はり天機奉伺の後關東軍の御挨拶を言上、次いで關東軍の軍狀並に北滿地方に於ける任務を奏上皇后陛下の御機嫌を奉伺し拜謁にも拜謁を賜はる旨、尚來る十日同後宮中に午餐を賜せられ御陪食の御陪食を賜はる御由である

『タス』の捏造記事は
日ソ關係に惡影響
我方がソ聯に嚴重抗議

【東京四日發ソ聯國營通信「タス」社の報道は名實共にソ聯政府の意向を其の儘に傳へる所より帝國政府としてもこれを重視しつつあるが『タス』最近の報道振りは極めて露骨なる自國本位の宣傳にして目に餘る所あり、大田駐ソ大使は三十一日のストモニアコフ次長との會見に於いて二十七日の大田、ストモニアコフ會見事件を故意に歪報した「タス」通信に對しソ聯政府を通して嚴重注意を喚起する所あつたが、更に日本偵察飛行機の不時着問題に關する「タス」通信の報道振りについても事實に相違する點多々あるので近くソ聯政府に對し警告を發する事になつた、尚ルーチャン・ドミナ兩船の抑留事件に關する「タス」通信の報道、關し捏造記事が報道される勢ひの如く所日ソ關係にも惡影響あるものとして既に杉下臨時代理大使は滿洲ソ聯外交部に對し抗議を提出した

ソ蒙支三國國民の
人心收攬が主眼目
我國內情勢を語る

聯の態度が
硬化せる理由

一層部

強硬東

ソ聯軍の偵察機
突如！國境を偵察
滿洲國より嚴重抗議

【ハルビン四日發同盟】ハルビン特務機關への情報に依れば三日午後三時頃ソ聯邦軍偵察機一機は東部國境ポクラニチナヤ上空に現はれ、約三十分間に亘り附近各所を偵察した上グロデコーヴォ南方に飛翔し去つた、ポクラニチナヤ駐箚滿洲國外交部員は直ちにソ聯政府出先官憲に對し嚴重抗議を提出した

滿、ソ水路
協定委員會議開催に
ソ聯同意す
三十日に初會合

【新京三日發】滿、ソ兩國政府間の水路協定に基く共同技術委員會は第一回會議を開催後カサケヴィツチ水道の問題で決裂して以來休會を續けてゐたが、ハルビン駐箚ソ聯邦領事スラウツキー氏は今般ブラゴヴエシチエンスクに於て會議を開催する事に同意する旨外交部に正式同答し來つた、依つて滿洲國政府は交通部糸川第三限長以下三名を任命、ソ聯側はアムール航行局長エザレル氏以下三人を委員に任命した、兩委員會は三十日初會合を遂げる豫定である

獨逸回答に對し
佛の大方針立つ
外交大評定の結果

【パリ三日發同盟】獨逸の回答に對する檢討を爲す爲めフランス政府は三日午後三時三十分外務省に外交大評定を開催、和戰の重要對策を協議した結果、昨三日大方針を確立したものと解される

一、獨逸の回答案に就ては關係各國の見解が必ずしも一致しないと解されるが故英、佛、白、伊四國は來週ロカルノ會議國會議を開催し對策を決定する事

一、ドイツの新平和提案を檢討する場合は先づ理事會に移牒する事

一、ドイツの回答に對抗しフランス政府も覺書を理事會に提出、審議を要求する

スタンドレー提督は海相代理として派遣され其下に有吉議官らソン海相に代り事務を代行することになつた

太平洋防備
制限條約問題
米は暫く靜觀か
米有力消息筋の觀測

【ワシントン三日發電通】アメリカ政府は太平洋防備制限條約問題に關しては他國がイニシアテイヴを執らぬ限り暫らく現狀の靜觀を續けるであらうと云ふ解釋が三日デヴィス軍縮首席代表と會談した有力消息筋の間に信ぜらるるに至つた、即ちデヴィス代表は同問題に關し質問を受けるやアメリカは總てこれワシントン條約調印國全體に依つて考慮さるべき事柄であると云ふ解釋に從つて政府の立場を決めて會議に臨んだのである、太平洋防備制限問題もその一部分である、從つてこの問題は日本の會議脱退に依つて自動的に除外されて仕舞つた管である

と答へた、而して更に左の如くアメリカ側の消極的受動的態度を言明した

何處かの一國から問題の提起があるかも知れず、若しあれば喜んでこれを迎へるであらう、然し余は何處かの國が左樣な行動を執らうとしてゐると云ふことは全く知らない

冀東銀行設立
十五日開業

【天津四日發電通】冀東自治政府は財政的基礎が漸く定まつたので政府の財政を統制するため資本金百萬元の冀東銀行を設立し、十五日から開業することとなり、更に紙幣發行の計畫もあり完全な獨立政權としての實を擧ぐることに努めつつあるが冀東銀行の本店は通州に、支店を唐山其他に設ける筈である

新條約批准手續に
つきハル長官談

會事

▲林業懇和會　六日午後七時市研林業部會議室に於て南木技師の『臺北市の並木に就て』傍聽隨意

人事

▲木製良祐氏（新任大阪商船マニラ駐在員）一日來臺、直に高雄に赴き四日朝來北五日基隆出帆香港丸にて香港經由赴任

▲横山長七氏　五日花蓮港へ

商業登記公告

●株式會社アルテックス製作所（排込）各株ニ付拂込ミタル株金額ヲ金貳拾五圓ト變更

右昭和拾壹年四月貳日登記　臺北地方法院

●合資會社設立一、商號合資會社花蓮港海陸運輸組本店花蓮港街　…

●基隆炭礦株式會社變更

漁業組合登記公告

●恩給受給者へ救濟保護ノ使命！！

臺灣支部

夏物新柄大賣出し
第一回　◇四月六日より五日間

單帶　絽變紗帶　織名古屋帶　逸品陳列會

品物と札が物云ふ　無言提供品

大特價品

正札の二割引

只今御召頃の御子供樣方の可愛い新型合服

…どうぞ御來店の上萬々御用命の程を御願ひ申上げます…

臺北市榮町　電話二〇四九、二〇五番

近江屋吳服店

春夏物新柄大賣出し
四月六日より五日間

特別大特價品豐富提供

小供洋服・小供帽子の新型が揃ひました

武者人形賣出しは
四月十五日より……

例により今度は

京御室花見の著付人形を陳列致します……

臺北市本町　電話

福田吳服店

大阪商船
◎基隆出帆

近海郵船
基隆出帆

大和丸　四月八日　門司神戸行

吉野丸　四月十三日

朝日丸　四月十八日

大連仁川行　元明丸　四月六日出帆

辰馬汽船出帆

内地行　宮殿丸　四月十日

大連汽船　基隆出帆

大連直行　山西丸　四月八日　山東丸　四月二十日

代理店　丸一組

◎お顏おぐしのお手入れは…今どうぞみどり院へお越し遊ばせ

新流行和洋結髮・美顏術・御化粧・御婚禮の御支度等は是非弊院で……

臺北市表町二丁目　みどり院美容室

内科　小兒科　入院隨意

臺北市本町二丁目三番地

樋詰醫院　電話五四七番

内地へのみやげに是非東陽製品を……

蜜餞各種　豚テンプ　其他各種

小粒落花生　味附シンコウ飴

蜜餞元祖　東陽製菓部　臺北市京町三丁目　電話六四三番

◎内地へのおみやげに最適

最高級風味罐詰

三菱パイン

池田商會

馬場藏相の目論む 農村經濟の樹直し

勧、農兩行を通じて指導 統制的金融を實施せしむ

【東京三日發】(社特電)馬場藏相は三月五日下の車中にて農業金融の特殊性を強調し、これが金融機關たる勧銀、農銀は營利的觀點を離れて經營さるべきであるとの意見を行つたが、これによつて見るに政府の意嚮する低利金融政策は一般的低金利政策の進行に伴ふ一方勧銀、農銀とは全く異なつた立場より利潤を離れた金融を行ひ得る樣指導するべき旨を明白にし、農村に對する統制的金融を實施し金利の徹底的引下げを行ふ爲めに勧銀、農銀の經營をも考慮すると共に、勧農兩行の自發的合併をも促進する方針が明かとなつた、即ち

一、農村方面に對する貸付金利の低下は、負債に苦しめる農村の負擔を直接に輕減するものであるとの見地から、貸付金利の引下げを行ふことに決定し、勧銀の如きは田畑貸付の利下げによつて年百五十萬圓の收益減をも犠牲にしてゐる

一、而して農村金融は貸出利率の統一的引下げを行ふ必要があり、この點勧銀、農銀が農村金融に協力せしめるならば自然的に兩行の合併に邁進すべきものであるとしてゐる

從つて大藏當局では今後農村の經濟的樹て直しの爲に金融の統制的運用を徹底化する意向に基き、農村負債整理の見地より農村土木等に對し金融統制の立場より、勧農兩行を通じて農村經濟を指導する一方これ等金融機關に對する統制監督を強化し統一的な金融政策を徹底せしめるものと見られてゐる

各製糖會社共 增配は沙汰止みか

特配を差控へ普通配當のみ 低率配當會社は例外

【東京四日發】二・二六事件を契機として招來された急激な社會情勢の變化に對し、各製糖會社が如何なる態度を執るか一般に注目されてゐたが、各社のトップを切る明治製糖は來る七日、臺灣製糖は九日夫々重役會を開き各期決算の配當を審査するが兩社とも大體現行一割二分(普通配當一割、特別配當二分)の内特配二分を廢して普通配當一割となし、實質的な減配を敢行するに内定した模樣である、業界の支配的地位にある臺製、明治兩社が右の如き意向である以上他の諸社も大體同一行動を取るものと觀測される、從つて日糖は既報された創立四十周年の記念增配(二分程度)もなく現行一割据置きとなるべく、帝國製糖は前期の記念配當二分を撤廢して八分配當に還元するものと見られ、鹽水港の如き低率配當(現行二分)のものが僅かに增配をなす模樣である、然し各製糖會社は今期から特配、記念配當に引直すべく着々準備を進めつゝあつたのであるが、右の如く四圍の情勢に阻まれ遂に各社の增配は茲に沙汰止みの狀態に立至つた譯である

煙草耕作組合 聯合會を設置

八日創立總會を開く

近年臺灣に於ける南部煙草の需要は激增しつゝある、從つて原料煙草の栽培面積も大擴張の要あり、且つ品質の向上も圖らねばならぬ事情にあると共に葉煙草の原料たる支那煙草も品質改良を間斷なく圖つて行かねばならぬ、之が實效は各地の煙草耕作組合の活動に俟たねばならぬが、個々の組合が個別に思ひ〳〵の改良事業を進めるよりも全島九つの組合を打つて一丸とした聯合會により連絡統制を圖りつゝ活動する方が一層效果的であるといふので今回各組合煙草耕作人組合聯合會なるものを組織することゝなつた、即ち八日午前九時半から專賣局會議室に於て創立總會を開催し、終るや直ちに第一回の通常總會を開く筈である、出席者は田端專賣局長、堀煙草課長、安達技師その他の關係者、地方からは花蓮港、屏東、臺東、旗山、[illegible]、大甲、大屯、斗六、嘉義、屏東の各耕作組合代表者で本聯合會の役員は[illegible]によつて決定されるが、會長は專賣局長を以て會長とし副會長一名、理事若干名は會長の指名により、又專賣局は聯合會長に就任することとなるであらう、總會に於ける附議事項は

一、十一年度豫算議案の件
二、會費徵收額の件
三、煙草耕作資金借入最高限度の件

であり、本會の事業目的は

一、煙草專賣法規及指示命令の履行並に反則防止の督勵に關する事項
二、耕作資金融通に關する事項
三、耕作肥料及農具の共同購入
四、その他耕作組合事務の連絡統制に關する事項

昭和十年度の 鐵道總決算

貨客收入共に新記錄の樹立 差引二百卅三萬圓の儲け

昭和十年度鐵道部營業成績は前年度未曾有の好況のあとを受けたものであるが記錄[illegible]の好調で更に二百五十[illegible]圓の增收を示し、局線純收入一百二十三萬[illegible]圓のレコードを作つた、之を客車別に見ると客車は[illegible]圓で百五十五萬五千圓、貨車は[illegible]圓で[illegible]の增となつてゐる、連帶收入は合計[illegible]圓で[illegible]の增加、内客車は七十三萬圓で六萬五千圓の增、貨車は八萬四千圓で[illegible]の增であつた、なほ[illegible]に於ける乘車人員は左表の如く[illegible]で天候不良のため貨車收入は減少となつてゐる

△局線純收入(單位圓)(上段は十年度實計、下段は前年度對比(△印は減))

合計	[illegible]	[illegible]
客車	[illegible]	[illegible]
貨車	[illegible]	△[illegible]

△連帶扱假收入(單位圓)

合計	[illegible]	△[illegible]
客車	[illegible]	△[illegible]
貨車	[illegible]	[illegible]

△乘車人員

合計	[illegible]人	[illegible]人
一等	[illegible]	△[illegible]
二等	[illegible]	△[illegible]
三等	[illegible]	[illegible]

△貨物發送噸數並類別(單位噸)

米	[illegible]	[illegible]
砂糖	[illegible]	△[illegible]
石炭	[illegible]	△[illegible]
木材	[illegible]	[illegible]
鹽	[illegible]	△[illegible]
石油類	[illegible]	[illegible]
肥料	[illegible]	△[illegible]
煉瓦	[illegible]	△[illegible]
洋灰	[illegible]	△[illegible]
其他	[illegible]	[illegible]
合計	[illegible]	△[illegible]

局バス

三月中の成績

局バス三月中に於ける運輸成績は[illegible]

本年度原蠶紙 十五萬三千枚か

内地からの渡來者幾分減る 五月初製造終了見込

原蠶紙には到る處野桑が豐富で年中新芽が出て飼育が出來るのと病氣がないので全國一の原蠶飼育地として折紙をつけられ數年前から内地各府縣の蠶業試驗場並に蠶種製造業者が殺到してゐるが、本年は農林省の新種の發見がないために前年などより試驗場並に當業者の渡來が稍々減少してゐる本年一、二月頃から各地に於て飼育が開始したものは官營園では長野蠶業試驗場が共に新竹州下で口縣蠶業試驗場、後者は苗栗郡園田庄で飼育中であり民間製造業者としては郡山蠶種場が同じく苗栗郡頭屋庄、多勢七之助氏が大溪郡當地、群馬縣蠶種改良組合が大溪郡下で郡是製紙が高雄州鳳山郡及び屏東郡下地で夫々飼育中である本年は氣候は非常に良好で目下の見込みでは十五萬三千七百二十枚の蠶紙を製造し得べく四月末から五月初めにかけて全部の終了を見る豫定である

臺北製糖の甘蔗植付

本月十日迄に完了

臺北製糖所の十一、十二年期會原料は自作九十甲、一般作七百六十甲、計八百五十甲にして外に苗圃三十六甲あり蔗苗は下落したが蓬萊米は相變らず高く水田地帶に於ける米作熱は依然旺盛であるので蔗苗其他の作物よりも相當好價を保つてゐるので蔗作獎勵には可なり骨が折れたが同所當事者の獎勵宜しきを得植付進捗して四月十日迄には略ぼ豫定だけ植付完了することになつて居る、從つて來期の蔗況は天候にして順調に經過すれば今期以上の增産を期待し得る見込である

和蘭資本で 爪哇紡織會社

創立注目さる

【ジヤバ、スラバヤ二日發】蘭印ジヤバに大紡織會社が設立されたとの報道は各方面の多大の注目を惹いてゐるが右はオランダ人紡織會社四社其他に依り資本金四十五萬ギルダーを以て設立されジヤバ紡織會社と名付けられることが明かとなつた

十年度 局鐵收入 月別比較

昭和十年度に於ける局鐵月別收入を示せば左の如くである(單位千圓)

月	客	貨
四月	六七四	一、二三二
五	六四二	一、〇七八
六	六一六	八八〇
七	六二三	一、三三三
八	六九五	一、二一九
九	六四四	九九七
十	一、二八四	一、〇二六
十一	一、二四八	一、二三一
十二	六九九	一、三七九
一	七二一	一、三七八
二	六四五	一、三三七
三	七四六	一、三九七

酒、煙草の賣上 三千九百萬圓

十年度 一般好況を反映して 三百廿萬圓の大增收

專賣局では昭和十年度に於ける酒煙草の賣捌成績を集計したが之によれば酒類は一千九十一萬圓、煙草は二千八百四十二萬圓で兩者合計三千九百三十四萬圓といふ空前の賣行である

△酒類

本年度	[illegible]
前年度	[illegible]
本年豫想	[illegible]

で年度初めの豫想に比すれば約二百二十[illegible]萬九千圓(一一%五〇)の激增である、之を酒とビールとに分ければ

	酒	ビール
本年度	[illegible]	[illegible]
前年度	[illegible]	[illegible]
比較增	[illegible]	[illegible]

即ち、酒は前年よりも二百九萬圓(二二%〇)ビールは二十三萬圓(八%)の增加である、又官署別に見れば臺北支局管内は何といつても全島一で販賣成績は四百四十五萬圓、第二位は臺中支局、第三位は臺南支局の二百六十八萬圓となつてゐる

△煙草

本年度	[illegible]
前年度	[illegible]
豫想	[illegible]

即ち前年の實績に比し百八十七萬圓(一%三)年度初の豫想に比し百四十三萬圓(八%四)の激增となつた、而して官署別にすれば順位は矢張り酒と同樣で臺北二百七十七萬圓、臺中二百五十六萬圓、臺南二百七十九萬圓の順である、それで結局酒煙草の合計について見れば

酒類	[illegible]
煙草	[illegible]
計	[illegible]

で四百十萬圓に足らざること僅かに六十數萬圓で前年の三千五百十四萬圓に比すれば三百二十萬圓といふ素晴らしい賣行增加である、之といふのも近年に於ける一般的の好況と昨秋の博覧會景氣に負ふところが多い

明治十六年以來の 内地米穀生產統計

農林省發表

【東京三日發】農林省では米穀生産狀況の變遷を見る爲め明治十六年以降昭和十年に至る米穀生産統計の累年數字の集計中であつたが漸く出來上つたので三日これを發表した、而してこの累計統計に依つて見た全國的の米生産狀況の變遷の概要は次の如くなつてゐる

即ち米の收穫高は昭和十年に於て五千七百四十五萬六千九百七十六石にして明治十六年には三千五百八十四石であつたから、過去五十三年間に於ける收穫高の增加は二千[illegible]でこの間八十九[illegible]セントの增加を示してゐる、而してこの增加率を水稻と陸稻に分けると水稻は明治十六年を百とすれば昭和十年は百八十四となり八十四パーセントの增加であるが、陸稻に於いては九百六十一となりこの間の增加は實に八百六十一パーセントと云ふ驚異的數字を示してゐる、明治十九年以降昭和十年に至る五十ヶ年を各々十ヶ年毎に區分し各期の平均收穫高及び前期に對する各期の增加率を見るに次の如くなつてゐる

第一期 明治十九年より同二十八年に至る(平均收穫高單位千石) 三九、〇五八

第二期 明治二十九年より同三十八年に至る 四一、七七五 增加率七パーセント

第三期 明治三十九年より大正四年に至る 五一、一四七 增加率二十二パーセント

第四期 大正五年より大正十四年に至る 五七、九九四 增加率十三パーセント

第五期 昭和元年より昭和十年に至る 六〇、〇一六 增加率三パーセント

即ち增收量の最も大なるは第三期で第二期に比して九百三十七萬石の增加で最も勘いのは第五期の二百二萬石である

次に收穫高の增加は作付段別及び一段步收穫高の消長を見るに次の如き數字を現はしてゐる

第一期收穫高一〇〇作付別一〇〇段當り收穫量一〇〇
第二期收穫高一〇七作付別一〇〇段當り收穫量一〇一
第三期收穫高一三一作付別一〇九段當り收穫量一二〇
第四期收穫高一四八作付別一一五段當り收穫量一三〇
第五期收穫高一五四作付別一一八段當り收穫量一三一

となつて段當り收穫高の增加は作付段別の增加に依存するより段當り收穫の增加に依る所多いことを示してゐる

十年度成績

北部線	旅客人員	[illegible]	[illegible]人增
	旅客收入	[illegible]	[illegible]圓同
中部線	旅客人員	[illegible]	[illegible]人同
	旅客收入	[illegible]	[illegible]圓同
合計	旅客人員	[illegible]	[illegible]人同
	旅客收入	[illegible]	[illegible]圓同

の各增加となつて居る

前年十年度累計に於ては左の如くである

		累計	
北部線	旅客人員	[illegible]	[illegible]
	旅客收入	[illegible]	[illegible]
中部線	旅客人員	[illegible]	[illegible]
	旅客收入	[illegible]	[illegible]

稻江 硫安プールの 統制目標は獨安の

但し貫徹は疑問視さる

[illegible]

東西南北

[illegible]

米價は保合上岐れ

一期米の作遲れに因る 五、六月の中間端境高期待

三月初事變後の不安人氣に拂込ま れて臺島期米は三十一圓下をまで突込み其後再三の株式暴落やら朝鮮産地の軟調に戻りを賣られて一時一圓二錢迄の往來を繰返してゐたが去一日新甫六月限發會後は氣勢頓に硬化し二日發會では三十一圓を突破し〇一錢と付け四日は三十二圓ドタと寄付き一圓九十八錢とダレしも押目買氣強く引砲地場賣進みは三十二圓〇九錢と跳ねて頑强に打止め一月の高値三十二圓十錢に肉薄したが、目先此の高値を突破すれば買遲れた強氣筋の買物も殺到するであらうから賣方の崩れも續出して一相場あるものとみられてゐる何分當業者筋の觀測に入り朝鮮産地も漸く引締らんとし正米も率相からして下げ餘地乏しくそれに臺灣米產地は二月以後の多雨低溫の爲め例年より

商況(四日)

臺中米價(四日)

蓬萊米一〇圓九〇錢、出來高蓬萊米三〇〇九袋、丸糯七袋(臺中籠)

島内米肥 臺米現物相場

(本日相場 東京市場取引所 前日比)

北部一期在來米	[illegible]	[illegible]
北部一期蓬萊米	[illegible]	[illegible]
中部一期蓬萊米	[illegible]	[illegible]
中部二期蓬萊米	[illegible]	[illegible]
南部一期蓬萊米	[illegible]	[illegible]
南部二期蓬萊米	[illegible]	[illegible]
南部二期在來米	[illegible]	[illegible]

基隆在庫米

(四日現在)

二期蓬萊米	[illegible]
一、二期蓬萊白米	[illegible]
一、二期丸糯米	[illegible]
一、二期長糯白米	[illegible]
合計	[illegible]
玄米	[illegible]

高雄在庫米

(四日現在)

二期蓬萊米	[illegible]
二期丸糯米	[illegible]
二期長糯米	[illegible]

正米市況後場

▲二期蓬萊米	[illegible]
▲二期丸糯米	[illegible]

二週間乃至三週間作遲れとなつてゐるので中間端境たる五月から六月に延長され二期蓬萊米の高値がそれまで續くは勿論、一期蓬萊の作遲れが内地の期正米をも刺戟し五月より六月迄に端米ガスレによる正米高と相俟つて期米が最高公定價格を遙に上廻ることあるべきを豫想されてゐる、一方蓬萊米も一二期端境に近づき充地農家の賣惜み一期蓬萊米は先十四圓九十五錢と一時より六十五錢方頭騰し新值九十四圓九十錢から六十錢方反騰し蓬萊米七月物は事變後の最安値基隆在庫十四圓五十錢を唱へてゐる又丸糯は基隆在庫值から三萬袋に減退したところへ期米上放れを入れ既に買田整理も大體終つて灰汁拔けした折柄とて新規買と相まつて四日は五月五日限十二圓二十六錢と一時の安値より六十錢方反騰し漸く底入れ完了を思はしむるに至つた

島内肥料相場

(現物 基隆着)

大豆油粕	[illegible]
獨逸硫安	[illegible]
内地硫安	[illegible]
過燐酸(七貫五入)	[illegible]
同(七貫五入一九%)	[illegible]
硫酸加里(四八%)	[illegible]

期米

大阪期米後場

[illegible]

東京期米後場

[illegible]

堂島兩建控除僕合

[illegible]

堂島米況後場

【大阪四日發】當値は警戒された後場は東京筋地方筋買に海外堅も利かず先は三十二圓丁度と九丁安に寄り四節まで無付き休日控へに買物薄く〇五錢と手堅く大引

堂島雜觀

【大阪四日發】地合良化に休日前より買氣加はり三十二圓圓門突破新値場進を演じた相場は各地一齊高と共に人氣色めき高値から高値を追ふやに思はれたが三十二圓臺には現超進り軟派の售惜みが僞勢に現はれ伸力を阻害し一日寄附したが軟人氣漂れて二圓臺門を等議を演じた結果硬派の高出姿に美效し各地高と共に前引際一時に氣崩れを見せ更に新値に昇いだ然し休日控へもあつた高値は買氣薄く一種の警戒の暴騰を演じた地合は高來硬化して來たから何かの動機で一相場の入氣となつて來た

株式

東京株況前場

【東京四日發】滿ソ國境不安の後和と日銀利下據近見通しで新買氣を刺戟され短期新東は百二十四圓九十錢と一圓七十錢方の上昇を示したが長期諸株は窓外倉懸人氣にて仕惱みこの間商工配當株が先行の減配懸念に賣崩され砂糖株、日產株では鐵新三十錢高、新鐘六十錢高、一圓四十錢安、食鋼八十錢高砂糖株では日糖その他も數個を呈し

大株雜觀

【大阪四日發】政府の低金利政策と背馳せる郵貯利下政策止めは公債買止めは公債消化政策から後退の金融統制へ轉換するものとして市場を大きく動搖させ同時に低金利促進に拍車を掛けるものとして好感され東新銘柄の上放れを中心として一二特殊銘柄を除き一齊上寄つたが低金利促進具體化に依る不安と滿蒙國境問題にて高値には利食賣出し前回の高値から反落し九十錢の安値となり其の後鐵の新安値より鋼管株は十二圓臺の新安値を付けた

穀肥

大連特產前場

	寄	引
大豆現物	[illegible]	[illegible]
四月限	[illegible]	[illegible]
五月限	[illegible]	[illegible]
大豆五月限	[illegible]	[illegible]
豆粕現物	[illegible]	[illegible]
四月限	[illegible]	[illegible]
五月限	[illegible]	[illegible]
豆油現物	[illegible]	[illegible]
四月限	[illegible]	[illegible]
五月限	[illegible]	[illegible]

賣氣は依然旺盛にて押し叩かれ寄付早くも軟化し後半からは一齊に氣崩れを演じ大新の如き遂に七十圓臺割れを演じ、政府の諸政策はその影響にかかはらず財界一般では先づ不安を懸すると云ふ氣分が拔け切らぬところから見て目先猶一段安がするものと見られてゐる

神戸豆粕

	一節	後場
四月限	[illegible]	[illegible]
五月限	[illegible]	[illegible]
六月限	[illegible]	[illegible]
七月限	[illegible]	[illegible]
八月限	[illegible]	[illegible]

神戸市中相場

大豆現物七、七〇同先物六、七〇豆粕現物一、九〇同先物四、一〇小麥内地物八、二五同米國物六、七〇麥粕八百色三、七八硝石現物四、〇〇蒙灘洲物三、三〇過燐酸一五%一、三〇硫安百瓦四、〇七

爲替

臺銀建値

紐育	[illegible]
倫敦	[illegible]
巴里	[illegible]
伯林	[illegible]
上海	[illegible]
香港	[illegible]
新嘉坡	[illegible]
孟買	[illegible]
盤谷	[illegible]
桑港	[illegible]

青物 魚類 卸相場

(四月四日 臺北市中央卸市場)

▲蔬菜(地物)

品目	最高	最低
稻目	[illegible]	[illegible]
結球白菜	[illegible]	[illegible]
土白菜	[illegible]	[illegible]
大麥草	[illegible]	[illegible]
芹菜	[illegible]	[illegible]
花椰菜	[illegible]	[illegible]
春菊	[illegible]	[illegible]
蕪菁	[illegible]	[illegible]
馬鈴薯	[illegible]	[illegible]
蓮根	[illegible]	[illegible]
甘藍	[illegible]	[illegible]
サラ豆	[illegible]	[illegible]
人參	[illegible]	[illegible]
甘藷	[illegible]	[illegible]
白菜	[illegible]	[illegible]
午蒡	[illegible]	[illegible]
大根	[illegible]	[illegible]
山芋	[illegible]	[illegible]
葱	[illegible]	[illegible]
太芋	[illegible]	[illegible]
里芋	[illegible]	[illegible]
長茄子	[illegible]	[illegible]
胡瓜	[illegible]	[illegible]
九豆	[illegible]	[illegible]
冬瓜	[illegible]	[illegible]
水芋	[illegible]	[illegible]

品目	最高	最低
花胡瓜	[illegible]	[illegible]
内地南瓜	[illegible]	[illegible]
丸小茄子	[illegible]	[illegible]
木瓜	[illegible]	[illegible]
番茄	[illegible]	[illegible]
金柑茄	[illegible]	[illegible]
甘藷	[illegible]	[illegible]
冬筍	[illegible]	[illegible]
桂竹筍	[illegible]	[illegible]
麻竹筍	[illegible]	[illegible]
ワラビ	[illegible]	[illegible]
長薤	[illegible]	[illegible]
甘藍	[illegible]	[illegible]
十藷	[illegible]	[illegible]

▲果實(島内)

品目	最高	最低
芭蕉	[illegible]	[illegible]
生梅	[illegible]	[illegible]
茎菜	[illegible]	[illegible]
桶柑	[illegible]	[illegible]
椪柑	[illegible]	[illegible]
三吉梨(内地)	[illegible]	[illegible]
國光林檎	[illegible]	[illegible]
倭錦柑子	[illegible]	[illegible]
夏柑	[illegible]	[illegible]
里芋	[illegible]	[illegible]
ウド	[illegible]	[illegible]

品目	最高	最低
ワサビ	[illegible]	[illegible]
午蒡	[illegible]	[illegible]
栗	[illegible]	[illegible]

▲商況 地物一般に下押歩調なれども島内物は入荷増加したるも引續に一層に人氣良く高値を示したり

▲魚類(高値)

品目	最高	最低
カジキ	[illegible]	[illegible]
カツオ	[illegible]	[illegible]
水イカ	[illegible]	[illegible]
甲イカ	[illegible]	[illegible]
赤ジ(淡水)	[illegible]	[illegible]
小イカ	[illegible]	[illegible]
生イカ	[illegible]	[illegible]
上タイ	[illegible]	[illegible]
大生タイ	[illegible]	[illegible]
大目ダイ	[illegible]	[illegible]
小ブカ(大)	[illegible]	[illegible]
カジキ	[illegible]	[illegible]
小カジキ	[illegible]	[illegible]
カツオ	[illegible]	[illegible]
アサラ	[illegible]	[illegible]
白丸サワラ	[illegible]	[illegible]
大レフカ	[illegible]	[illegible]
六ンシ	[illegible]	[illegible]
眞引(箱)	[illegible]	[illegible]
上タジ	[illegible]	[illegible]
カキイ	[illegible]	[illegible]

品目	最高	最低
丸サワラ	[illegible]	[illegible]
赤グ	[illegible]	[illegible]
白丸サワラ	[illegible]	[illegible]
カナガシラ	[illegible]	[illegible]
クジラ	[illegible]	[illegible]
クロ(皮)	[illegible]	[illegible]
ホロ	[illegible]	[illegible]
大ダイ	[illegible]	[illegible]
上エビ	[illegible]	[illegible]
車エビ	[illegible]	[illegible]
白エビ	[illegible]	[illegible]
中エビ	[illegible]	[illegible]
スナエビ	[illegible]	[illegible]
車エビ(基隆)	[illegible]	[illegible]

▲相場 一般に入荷は少量 入荷地方物を除き[illegible]

品目	最高	最低
マナガ	[illegible]	[illegible]
平ベ	[illegible]	[illegible]
二ベ	[illegible]	[illegible]
太刀	[illegible]	[illegible]
牛舌	[illegible]	[illegible]
カイロ	[illegible]	[illegible]
大ロ	[illegible]	[illegible]
キヤ	[illegible]	[illegible]
コロ	[illegible]	[illegible]
豆イキ	[illegible]	[illegible]
上イキ	[illegible]	[illegible]

▲商況 入荷地方物を除き相場は通して良好多く、イマグロ、キロ等高値を示せり

廿五年間の 驚異すべき發展

基隆水產會社の今昔

基隆市濱町基隆水產會社は、この四月一日を以て創立滿二十五周年に當り同日正午から水產會館にて關係者多數招待、祝宴を開催したが、ここに同社二十五年の過去を辿り顧つて、現況の一斑を記すもまた無駄な事ではなかろう

(寫眞は會社市外埠頭)

△沿革 明治四十四年三月二十日資本金二十五萬圓を以て創立、基隆水產合資會社、基隆水產會社組織ひに基隆、石花漁業組合を買收合併す、後越に漁業水產、官營漁業等の合併せ十九、資本金も七十二萬七千五百圓に倍增して現在に至る

△營業科目 一、市場、二、漁業販賣、三、取扱及前渡金、四、販賣及屠殺、五、販賣、六、肥料製造及水產物委託販賣、七、漁獲、八、附帶事業

△營業區域 (魚市場)創立當初より台北州水產會社と鮮魚の市場經營が移された大正十一年一月以降市場區域に於ける安宗仮取扱の許可を受けその代行的として臺灣販賣を開始した、爾後、大正十二年彭佳嶼神合に始めて近海漁業を開始してゐる、臺灣近海の漁業に鯛が發見され同時に珊瑚の取引所を開設したが千鰮は水產會社に譲り後其市場を經營するに大漁水產合の石花業に追ひ今日に及ぶ、石花業は當時石花漁取及の仲買人の經業者として之に從事す、漁業は陸より多く[illegible]に研究を極めたが大正九年特許に依つて水產品の將來、品質向上に努め後に臺灣近海[illegible]の一方山手の放牧を營し今日に至る

同島漁業への交通に從つてゐるたが船舶安全法施行によつて契約に於ける(鮮魚直販)昭和十年一月限り廢止された、今日迄その業に從ふ(鮮魚)創立以來數隻の船舶で鮮魚業に從事したが大正十四年一時中止し更に漁業の許可を受けて昨年の大敗業、小數船等に從ふ外港内で當業種の新規試驗、其魚業等を行つた事もある、又大正二年より手繰網漁業試驗を行つた事あり、同九年より珊瑚漁業試驗、同四年よりはトロール漁業(水產物製造販賣)創立と同時に八尺門に鰹節製造工場を新設し各種より優良工を入れて製造に着り大正七年には社寮島に魚肥製造工場を新設し現在に至る(澎湖支社)文社は創立以來東石花業採取仲買、鰹節製造をなしたが東市は大正十五年より高雄水產會の代行機關となり昭和四年から再び高雄に移り現在は同社水產會に代行してゐる

△重役 社長近江時五郎、取締役木村泰治、石園年、[illegible]三太郎、上野利雄、林熊三、明比實平、監査役[illegible]、[illegible]一郎、相談役木村久太郎、支配人[illegible]

寫眞は市場内水揚げの状況

(圖形は近江社長)

因みに同社の成績は頗る基隆商漁業界の消長を知るに足るものである、參考として總額の數字を示せばその取扱額の波はあるものとしても尚市では大正六年度及び二〇八六五二、〇八二四圓六四九となるに對し昭和十年度は七五、二七二元九四六五二四圓八九で基隆市では大正十三年度及び二三八[illegible]、九[illegible]、金額五八六[illegible]五六、圓八八なるに對し昭和十年は[illegible]三八八六、金額[illegible]九七圓となつてゐる。

街に散る花 (108)

竹田敏彦作　寺本忠雄畫

（禁上演映）

舊戀の人（11）

客の紳士は、珍らしく田崎だつた。

「あら、よくいらしつてくださいました」

実香里は心から懐しく迎へた。

「つひ近所までまゐりましたものですから」

「あの、むさくるしい所ですけど……」

実香里は、座敷の襖を閉めて、田崎を茶の間から二階へ案内したが、その時、ちらと田崎の眼を掠めた敷つ放しの寝床や、久代の書きさめた眼顔が、実香里の重い悩みを説明するやうに悲しく田崎の眼に滲ませた。

「子供が散らかしてございますので」

窓際に並んだ子供の机の上や、散らかつた繪本や玩具などを、実香里は殊更娘を求めて、母らしく手早に形付けた。田崎はさうした実香里の穏やかな横顔に、涙の出るやうな哀愁と、何か眩い光を感ぜずにゐられなかつた。

「この頃は、放送局の方も、お止しになつたやうですが……」

「はア、いろんな事情がございまして」

「御婦人のお勤めは、全く難かしいですね」

田崎は、実香里が説明をしないでも、全てを呑み込んだやうに

「実は陰ながら、何うしてゐらつしやるかと、つひ気にかかりましてね、お邪魔に立ち寄つた譯ですが」

「ほんとに済みませんですわ」

好意に充ちた田崎の言葉は、わけても今の実香里には嬉しかつた。一度にはつきり言葉を告白しながらも、一朝との経緯を知つてからは、すつかり潔癖な友情に返つて、真面目な真心で、陰から自分を見守つてゐるやうな、この男の愛情だけは、実香里も長く疑をさしはさむことができなかつた。

「何か、御相談でもございましたら、どうぞ御遠慮なくお聞かせください」

田崎は、さりげない言葉を含めた同情の眼で実香里に言つた。実香里も、勤を止めてから、次の仕事のことなど考へる所に、いつも田崎を一番に思ひ出したが、際頃激励してゐたのだつた。

「何かお仕事はございましたか」

「あの……何うも思はしい仕事もありませんで」

「お困りでせう。それに、何んな方面にも、いろんな人物がゐますので……」

「ほんとでございますわ」

「お花様も、その後は？」

「相變らずでございますの」

「何かいいお仕事があるといいですがねえ、一つ私も、考へておきませう」

「どうぞ、お願ひ申しますわ」

「なるべくなら、婦人ばかりの所がいいですね」

「さういふ所でしたら、勤めいいんでございますけれど」

田崎は、その程度で話を打切つて、後は學院の近況や、取止めもない世間話に時を消して間もなく話して歸つていつた。

実香里は田崎を見送ると、急に心ら寂しい気持もしたが、何か心配してくれさうな田崎の話が嬉しく期待された。

が、夕暮近くになると、実香里は、今朝の石田の手紙を思ひ出した。田崎に會つた今、大して期待もなかつたが、折角あんなに言つてよこしたものを待ち呆けさせておくのも済まない氣がして、時間がくると、銀座へ出かけた。

ラヂオ 七

午前の部

【六・三〇】朝の挨拶、ラヂオ體操 今日のお天氣のお知らせ―臺北觀測所發表、臺北近郊今朝のお天氣のお知らせ（臺北のみ）

【七・三〇】全國氣象通報（東京）

【八・三〇】子供の時間（東京）少年音樂講座（四）管絃樂―話―山田耕筰、實演―アルメリア管絃樂團

【九・〇〇】日曜講話 東京（時宗總本山遊行寺より中繼）法話、佛教の人世觀―遊師平法（?）

【九・四〇】家庭料理 臺北女子高等學校 原田久代 △鯛の白焼△胡瓜とうどの酢和へ

午後の部

【十一・五九】正午の時報、氣象通報―臺北觀測所發表、放送局編輯ニュース、寄席娛樂時間（レコード）△チエロ獨奏―エマヌエル・フオイアマン 一、ツイゴイネーヴァイゼン、作品二〇（サラサーテ作曲）二、西班牙舞曲第五番（グラナドス作曲）三、コル・ニドライ、作品四七（ブルッフ作曲）四、アヴエ・マリア（グノー作曲）五、アリア（バッハ作曲）△管絃樂―歌劇「賣られた花嫁」よりスメタナ作曲 イ、道化者の踊 ロ、ポルカ…ミネアポリス交響樂團 指揮ユージエン・オルマンディ 二、歌劇「後宮よりの逃走」序曲（モーツアルト作曲）三、歌劇「イドメネオ」序曲（モーツアルト作曲）ウイーン・フイルハーモニック管絃樂團 指揮ロベルト・ヘーガー 四、喜歌劇「天國と地獄」序曲（オッフエンバツク作曲）ブルネマウス・ムニシパル管絃樂團 指揮ダン・ゴドフレイ

【自一・五〇至五・〇〇】第十三回全國選拔中等學校野球大會準決勝戰實況（大阪）臺北・高雄 甲子園球場より中繼

【自一・五〇至四・〇〇】實業團CP兩野球試合實況（臺中のみ）臺中市水湳野球場より中繼

【自二・三〇至六・〇〇】東京大相撲實況（臺北・但し野球中繼中は終了次第中繼）第四日目 臺北市榮町より中繼 雨天其他の都合により相撲中止の場合は左記中繼

夜間の部

【五・〇〇】子供の時間（東京）童話劇 小學一年生（芸術座花作）若草コドモ會

【自五・二五至六・〇〇】レコード 臺北少女歌劇「四國巡禮」レヴュー「ミユージツクアルバム」（白井鐵造作詞、阿部孝作曲）三浦時子、橘薫、葦原邦子、葦原芳子ほか

【六・〇〇】JFAK子供新聞 臺北JFAK子供係發表

【六・三〇】日曜特輯 ニュース演奏 東京 春の發表―夫―金杉惇郎、妻―長岡輝子、その息子―水口元枝、娘の戀人―牧まり

【七・〇〇】花めぐり 第一日 自七・〇〇至八・二〇 土佐の花だより 阿波の花だより「眉山の春」（徳島）△眉山夜話 △櫻花をたたえて イ、眉山情緒 ロ、花にうかれて（八、櫻狩）

【七・二五】長唄（東京）鶴野 吉住小四郎外、三味線―杵屋和三郎外

【七・五〇】歌謠曲 一、東京より うかれ音頭（日本ビクター文藝部案、佐々木俊一作曲）三島一聲、小野巡、市丸、伴奏日本ビクター管絃樂團 二、夢の日本五 何故？何故？ 六、ばらの花か ジャズ 一、支那街フオツクストロット 二、林檎の木陰でフオツクストロット ジヨー・ダニエルス管絃樂團 三、もとの樹フオツクス・トロット シルヴエスター管絃樂團 二、大阪より「花にうかれて」（時雨音羽作詞、北本正三作曲）外・嬢本一郎、京代丸合唱タイ（イ合唱團）伴奏タイ（イ管絃樂團）指揮片岡吉行 三、東京より・中野忠晴、二葉あき子、伴奏コロムビア管絃樂團 四、大阪より 一、花見音頭（島田磬也作詞、古賀政男作曲）二、にうかれて（時雨音羽作詞、古賀政男作曲）美ち奴、伴四一郎、伴奏テイチクオーケストラ、指揮古賀政男 五、東京より 一、隅田ばやし（川口作詞、宮本吉晴作曲）唄―東京三三味線 伴奏日本ポリドール管絃樂團

【八・二〇】時報（東京）

【八・三一】掛合音曲（臺北）立花家文之助、花井蘭子

【九・〇〇】和洋合奏（臺北）花見踊―臺北和洋合奏團

【九・二〇】氣象通報（臺北觀測所發表）放送局編輯ニュース（各局）ニュース同盟社提供ニュース（各局）明日のプログラム 公示事項 告知事項（各局）

支那共産軍の北支進出

鎧袖一觸、正規軍を破り 三千キロの大進軍

軍事専門家も驚く 用意周到な奇襲策戰

【東京電通同盟飛行便】日滿兩國と密接な關係にある北支那―しかも最も將來性ある山西省が、共産軍の侵攻を受け軍事的にも政治的にも、そして經濟的にも、異常な危機に曝されてゐるといふ事は日本に取つても極めて重大な關心が拂はれねばならない、以下支那共産軍が如何なる道を辿つて北支に侵攻し如何なる方面に進出を企圖しつつあるかを簡單に記して見よう

ソヴエート地區の建設

江西省に中華ソヴエート地區が建設されたのは昭和六年であつた、南米共産軍は兵力裝備に於いて政府軍より遙に劣弱であつたにも拘らず、近隣に赤化の手を伸べ「工農政治」を實行、共産政治を建設途に百萬の討伐軍の包圍と猛烈な攻撃を尻目に、三千キロに亘る大迂回進軍を完成し、昨年陝西省に侵入、本年黄河の結氷が解けんとする二月廿一日、萬の大部隊を三隊に分れ、怒濤の如き勢ひを以て山西省に侵入、一擧にして石樓、中陽を經ひ、水頭鎭、双池、呂梁山脈一帶の山嶽地帶を占據、虎視眈々山西省の中原肥沃地帶を覗ひ遂に三月十九日未明五千の便衣隊、政治指導部員は洪洞、曲沃を中心に猛烈な宣傳工作に從事し、ソヴエート地區の建設に取りかかつてゐるのである

驚くべき共産軍の組織

支那共産軍の組織は方面軍、軍團等整然たる編制を有する正規軍の外に、輜重兵代用の人夫、政治部、政治指導部員を多數に擁してゐる。之等は軍に對する赤化の訓練の外、實戰に當つては督戰隊となり、特殊任務に服するもので、彼等の行軍に當つては好んで省境附近を選ぶが、これは省境附近なら兩方省當局が責任を轉嫁し合ひ討伐の力を出し吝みをするであらう事を知つてゐるからである、而も彼等は討伐軍に遭遇した場合、先頭部隊でも悠々これに對抗し得るやう山岳森林地帶のみを選び、一度戰鬪となるや奇襲戰法を用ひ戰略的なイデオロギーを有つてゐる

中國共産黨の云ふ所に依れば紅軍は武力鬪爭の表現であり、主義の達成を阻害するものに對しては容赦なく反撃を加へるとある。兵器の補給不如意にして、裝備劣惡なる紅軍が、何故に百萬の討伐軍を向ふに廻して、三千キロに亘る大進軍を敢行し得たか、これは軍事専門家と雖も驚歎してゐるところで、共産軍の常軌を以ても計り難い神秘がそこに秘められてゐるのである

黄河を横ぎり怒濤の如く侵入

二月二十日、行動を開始した共産軍五千が、三千メートルの黄河の水流を横切り、怒濤のやうな勢ひで侵入したのを始めとし、三月十日迄に約三萬の兵力は呂梁山脈の山岳地帶を中心に山西省中原真近くに蠢動、汾陽、孝義、霍縣等の地は風前の燈火の如き危險にさらされた、山西省政府は財政窮迫、百元は一萬二千元に下り、省政府の信用地を拂ふに至り、山西省は財政的にも重大な危機に直面したわけである、山西モンロー主義の殻の中に只管省財政の再建に努力中であつた同省の軍閥中にあつて、悠々後圖を策し遂に今次の山西侵入を敢行したのである

斯くて陝、甘兩省に蟠居する共産軍兵力は二十萬に達し、之は南方より北上して來た主力と陝西省中央部の共産軍との歴史的な合流を完成した

これに就て種々な理由が推測されるが、明瞭に指摘される點は支那共産黨は從來の孤立的割據主義を棄てて積極的に活動地域の展開を策したことこれである、大部隊は其の一部を割きつつ、長日月を費し、甘粛、陝西への進軍をして三千キロの大遠征を敢てしたのである

積極的な地域の擴大

共産軍はソヴエート地區を建設せんとする場合には、先づ第一に分田制度を實行する。分田制とは從來地主の占有してゐた田地を没収し、貧民に分配し、下層農民に共産主義宣傳の具とする、而して土地法を公布し、土地の私有を禁じ、土地の公有を確立するのであり、前後七年に亘り共産政治を行ひ、確固たる地盤を築いた共産軍が何故その江西省の本據を放棄し、敢て三千キロの大遠行を敢行し、陝西省の如き邊陬の地に移動をしたのか？

コミンテルンの極東政策か！

共産軍の山西省侵入の眞目的が奈邊にあるかに就ては推測の限りでないが[illegible]

日本との關係 尖鋭化した

山西に侵入、同省を席捲してゐる共産軍が今後北支するかどうかは今後に遺された問題だが、日本としては對岸の火災視してゐる事は出來なくなつて來た、山西省侵入後共産軍は現實に政治的に、經濟的に、軍事的に直接間接の作用影響を與へてゐるのである

即ち將來五省聯盟が北支治安維持の一形態として議題に上る事ありとすれば、共産軍に喰はれた山西省がそのメンバーたるべく既に資格を喪失してしまつた事は注目を要するのみならず、之は一面からすれば共産軍の山西省侵入は日本勢力に對する重大なる牽制と見る事が出來る、穿つた觀察をすればコミンテルンは北支那に進出せんとする日本勢力を共産軍を以て牽制、阻止したものである、共産軍の山西省侵入後の動向が、依然重視されて來たのは、その背後にコミンテルンの極東政策の片鱗が伺はれるに至つたからである

一部には支那共産軍の山西侵入の目的が多年その理想に通ずるコミンテルン・ルートの開設にあると觀てゐる向がある、果して共産軍がゴビの沙漠の如き蒙古の原野を横切つて外蒙に到るルート開設に積極的動きを見せるかどうかは疑問を許さぬが、それも一面の見方と言ふ事は出來るであらう

平等の國にも 階級制度が復活し 蘇國に五元帥出現

皮肉！獨裁者スターリンは兵卒服

赤い襟に大型の金星を二個附した襟章と黄い金モールと赤い縁紋よりなる山形の袖章を附したのが赤軍百六十萬の最高幹部で近來新しく誕生したソヴエート聯邦の元帥なのである

昨年あたりまではソ聯の軍隊内では共産主義の平等ががつちり保たれてゐて、上下を區別する階級もその階級をシンボライズする肩章や襟章、徽章等の類は全くなかつたもので、今年から階級が出來て、階級も元帥―一等軍大將―二等軍大將―軍團大將―師團大將―旅團長―聯隊長―大佐―少佐―大尉―上級中尉―中尉といつたソ聯獨特の階級制度となり厳しい「閣下」の敬稱や敬禮も行はれようといふものである、これは階級意識が明白に赤軍の内にも發揮されてゐる事を物語つてゐる

×

百六十萬の軍隊と四、〇〇〇機をもつ空軍を牛耳るスターリン獨裁下の五元帥、その堂々たる威光は新調された金モールや金星に輝いてゐるのである。五元帥とは

▲ウオロシーロフ元帥▲トハチエフスキー元帥▲エゴロフ元帥▲ブリユツヘル元帥▲ブヂヨンヌイ元帥

であり、[illegible]

元帥服を着込んでゐるのに全蘇共産黨書記長である事實上の獨裁官スターリンは一兵卒の服を着てゐる事である、いま蘇軍部の最高地位にある元帥五人男の横顔を紹介してみる

ウオロシーロフ元帥

五元帥中男の中の男といはれる元帥で元帥筆頭の陸軍一兵卒から身を起し今ではスターリンの唯一の後繼者といはれる位に人氣が[illegible]

エゴロフ元帥

帝政陸軍出の士官で革命の時には部下の軍兵を引連れてボルシエビキーに加擔し反革命討伐軍の司令長官であつた[illegible]ある、唯ウ元帥の目下の不満は自分の部下であつた他の元帥と同地位に満足しなければならない事だからスターリンとの間には相當間隙も生じてゐる

ブリユツヘル元帥

[illegible]

彼も又一兵卒出の元帥である、その大膽な戰略は滿洲國の國境など一寸觀ても分り過ぎる程分る、ブ元帥は又赤軍中最初の赤色章受賞者であり、かつては孫文の顧問にも招かれたが「ガロン」の假名で全支革命に活躍したことは有名な話である

ブヂヨンヌイ元帥

[illegible]年であつたが、革命が起るや自ら各地の農兵を糾合して赤色騎兵第一軍を編成し元勳を樹てた、今は騎兵監である

トハチエフスキー元帥

唯一の貴族出の元帥であり、元帥中最も若く帝政時代陸軍士官學校を出て世界大戰には少尉として出征した、時にドイツ軍の捕虜となつたが三月革命が勃發すると共に[illegible]

胃病の診斷法も療法も進歩しました

胃酸過多症と胃下垂、胃アトニーの新らしい病理と治療法

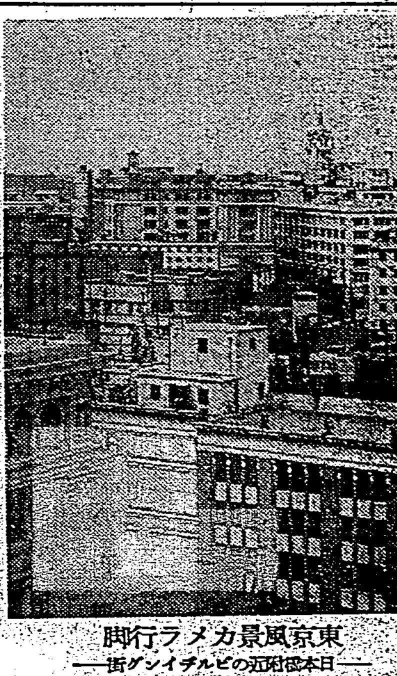

東京風景カメラ行脚
―日本橋附近のビルヂング街―

胃病の進歩につれて、近來胃の病氣に就ても、胃液や便の檢査、X線檢査ばかりでなく、手術で腹を開いて胃の直接檢査したり、胃の一部を切取つて顯微鏡で檢査するとか、胃の中に胃鏡を入れて電氣をつけて胃内をのぞいて見るとか、胃内面の寫眞をとるといふ風に研究が微に入り細を穿つ様になつてから、新に發見された事が多くあり、從つて治療法も異状な進歩を示して來ました。

胃酸過多症といへば一般によく知られて、胸やけや酸つぱいゲツプなどがあると、すぐそれだと決めてしまふ人がありますが、實はなく文胃液の檢査をして見ると本當に胃酸の過多もあるが、中には却つて少なすぎる者（減酸症）さへ隨分あります。

胃酸過多の爲に症狀が現れるのは、その多過ぎる胃酸の爲に刺戟されて、胃壁が荒されるからなので、第二次的には胃壁に潰瘍が出來る、といふよりは、胃酸過多症を自覺する樣な人には既に胃潰瘍の出來てゐる場合が多いといふ事が實驗されてをります。

また胃酸の少な過ぎる場合に症狀が現はれるのは、

胃癌が潜伏してゐるとか胃カタルがあるとかして胃粘膜が障碍された場合

つまり、畑が荒れて不毛となり、酸を作る事が出來なくなつた時、そんな症狀を起すのです。

次に胃下垂は、從來仲々多い病氣と見られてゐたが、X線で檢査して見ると、胃が小骨盤の中まで下垂してゐる程でも一向の苦痛も感じない人が隨分あります。

つまり胃下垂必ずしも病氣ではない事が分つた譯ですが、之に胃腸が加つて胃腸の緊張力が弱くなると、病狀を起して來るので、普通に胃下垂と考へられてゐるものも、その病狀の本態は胃腸の爲である事が多いのです。

さういふ事が分つてみれば、胃酸過多症にしろ、胃下垂にしろ、在來の樣な對症療法だけでは、病氣が仲々よくならなかつたといふ理由がよく分りませう。今、胸やけがするから、胃酸を中和すればよいと思つて、アルカリ劑を用ひたとします。然し實際は、酸の過少な場合もあるから、そんな時には反對に症狀を惡化させます。胃下垂にしても、在來の腹帯とか、食物を小量づつ採り、消化劑で消化作用を助ける等の療法では、所謂保護作用の外に效果を望めず、際に、胃アトニーなぞも者がかつて、症狀を增惡してゐる事が多いとすれば、自からそれに對する療劑がなければならぬ道理です。

からいふ意味から近來、胃酸過多症や胃下垂、また胃潰瘍、胃アトニー等の治療に推奨されるのは「強力わかもと」ですが、之には、胃の消化作用が強化されると同時に、分泌機能が正常に復する結果胃酸過多症の人にその症狀が好轉し、胃酸過少症では胃酸に強い刺戟の生されて胃壁に活力が附與されて、弛緩や下垂が次第に快方に向ふといふ風に、一つ藥で夫々の病によく效果があるのです。

便祕の害毒と下劑によらぬ快便法

寫便の內容（顯微鏡像）

a―筋纖維 b―植物細胞 c―上皮細胞 d―白血球 e―i 種々の形の植物細胞、點狀に無數にあるは細菌

ごく手近な例で、小鳥が數日便祕すると、やがて死ぬのは御承知の通りで、便通の良否はそれ程にも一般生物の健康に害を及ぼします。人間は、小鳥ほど極端な危險はありませんが、

毎日 一回づつ便通のあるのが生理上普通であつて、數日も便祕するのは體に有害ですから、ろしい結果を招きます。便祕には大體二通りの症狀があつて、一つは兇狀つまり一種の全身中毒症狀を起し頭痛、目まひ、眠氣や嘔吐、食慾不振、胸部に不快感、吹出物等を發しますが、之は

食物 元來吾々の大腸内には、口から一緒に入つた細菌が澤山ゐるが、便祕すると、それが腸の爲に發酵や腐敗を起し、それを根城に無數に繁殖して腐敗醱酵させ、その爲めに發生した毒素が、腸壁から血液の中に流れ込んで、全身を巡る爲であります。

その結果、血管、腎臓を硬化させたり、生殖腺を萎縮させたり、根氣、精力を弱らせるといふ風に、凡ゆる内臟器官の組織細胞に中毒し、機能を減退に陷らせますので、有名なメチニコフ博士の如きは「便祕癖の人に長壽者はない」とまで力説されてゐます。

又局所的の方に腹が張つて重苦しく、ガスが溜り、食慾が減退される等の症狀が現はれますが、之は腸にば一種の臭が腸壁から腸管を刺戟する事が多いと[illegible]

刺戟 のは食前飲用で、早朝空腹時に冷水や食鹽水を飲み、腹部を按摩するとか、平素肉類を多食してゐる人では、野菜や果物を多く食べるといふ風に心掛くべきです。

人によつては、便祕が續くとすぐに下劑を用ひますが、下劑で通じがつくのは、腸に對する一時的の刺戟で腸の弛緩を強めるので、原因たる腸筋や腸粘膜の障碍が正常に復した譯ではなく、從つて效果が一時的を免れず、自然、濫用に陷る弊害も考へねばなりません。

と云はれてゐる下劑でないのに、之を服用すれば、快い便通が得られ、而も腸を丈夫にする效果があるので、常人が便祕を快復する爲には適切な藥だと云はれてゐます。

この藥には腸内の細菌、毒素を殺菌、消毒する整腸作用がある上に、強く含まれた酵素やビタミンB等には、食物の消化をよくし弱つた腸の機能を活潑にする他の作用もあるから便祕の原因そのものを治療に導くことが出來、その結果生理的な自然便通があるのです。

なほこの「強力わかもと」は東京芝公園大門内藤、わかもと本舗榮養と衣見へ合（振替東京一七〇〇番）から三百錠入二圓、千錠入（小兒には一日分僅々五、六錢）一圓分五錢（?）の廉價で發賣されてゐますが、近來その類似品を利用して效果疑はしい類似品（錠狀、ビール酵母劑といふもの（?））がありますから御注意下さい。

胃腸が丈夫になり 肉つき、體力恢復の喜び

（岡山）吉岡　浩

[illegible]

【投書】

病氣の治り際

病氣の治り際が一番注意を要するとは古人も言つて居ります。病氣は治り際の養生が一番大切な時期です。

[illegible]

腸チフス 絶對無害・内服豫防劑 ヘテロゲン 一人分用錠 注射不要 豫防世界 內務省許可 東京市芝公園 ヘテロゲン製造販賣 株式會社

明るさ一番 保ち二倍 ナショナル乾電池

商船が反省する迄 一切積荷はせぬ

チャーター船を仕立てても 便利屋組合が結束の決議

基隆配荷問題に端を發し商船會社に對し多年の積弊一掃を呼びかけ問題は徐々に惡化へと急轉交渉した結果に依つた便利屋より成る基隆荷出組合では三日午後二時より江山樓に緊急臨時總會を開いて其の善後策を協議した、會員三百名の内、百二十四名出席委任状二十九名を合せ過半數に達して開會蘇事務より經過報告後右の事項を決議して船會社側と最後まで抗爭することに決し平穩裡に同四時散會した

決議事項

一、交渉解決迄密かに組合員を動し一般荷客を装ひ乘船する者は組合團結の鉄則を紊すを以て除名處分に附す事

一、既に保税倉庫に入れ有る十萬圓の荷物は別途に貨物船に荷役し荷主として組合員二十名乃至三十名の乘船方を關係當局に交渉の上輸出する事

一、本事件についての法律問題は民、刑何れを問はず郭見願問并躍士に一任すること

一、各關係官廳に歎願陳情すること

一、輿論の喚起に努めること

一、目的の貫徹を見たる曉は別個に僞船の上臺灣間を就航せしめること

尚同日、國山丸の谷川事務長より同組合に對し圓満和解の努を採りたき旨の報があつたので右總會終了後、蘇事務は張生、保水全、陳呆の三理事とともに同日午後六時自動車にて基隆に赴き會談の後同九時歸北したが會談の結果は雙方また見解を異にし圓満和解の曙光見ゆるに至らざりし模様である

三ケ年繼續で 臺北驛を改築

高雄驛と共に特別議會に提出 總工費は四百九十萬圓

三ケ年繼續による臺北、高雄兩驛改良工事豫算は特別議會開會を前にして一時提出不可能の噂があつたが總督府及び鐵道部と、大藏省當局とのその後の折衝に依り右豫算は來るべき特別議會に提出されることに決定、その通過は最早確定的であるとされてゐる、而して鐵道部にては來る六月頃年度内に用地買收の一部を實施せる高雄驛に改良工事事務所を新設し本技師を高雄所長に配しいよく改良工事に着手する準備を完了した、高雄驛改良の大體は現在の高雄驛を貨物驛とし客車專用の驛を現在の三塊厝驛西方に新設し、鐵道と街路との連絡をよくする一方東方に伸展の勢ひにある高雄市の將來に備へんとするもので此の豫算は二百七十九萬圓とされてゐるのを年度別に示せば十年度が約五十萬圓で用地買收を則として十一年度が百十萬圓で用地買收と整地工事十二年が同じく百十萬圓で驛の改築、十三年度は五十九萬圓で驛改良及び其他工事となつてゐる、臺北驛は總豫算二百二十萬圓で十一年度は八十萬圓で貨物驛用地買收、十二年度九十萬圓で貨物驛、道路、驛本屋及び諸設備、十三年度は五十萬圓で前年度着工の本屋及び貨物驛構内操車場その他諸工事の割當で特別議會終了後直ちに土地買收に着手されることになつてゐるが現在の臺北驛は改築されて客車專用驛となり貨物停車場は操車場と共に樺山町現鐵道官舎一帶に新設される答である而して前述の如く高雄驛改良工事はいよいよ來る六月より臺北驛は用地買收を來る六月頃より一齊着手されるのであるが、これに依つて兩驛は外觀の面目を一新すると同時に狹隘を告げた構内も根本的な建て直しが行はれることとなり本島鐵道輸送史にエポツクを劃する能率の增進が期せられる事になつた

臺北市議月例會

臺北市會議員月例會は去る二日午後四時より市役所會議室で開かれたが、松田市議より市勢の發展と共に臺北刑務所の移轉並にその跡を市へ拂下げ方陳情の意見あり樂村座長より、官有地拂下げの困難な點の説明あり宿題として更に研究する事となり、最後に市の財源調査の結果、市會議長が先に砂利採取權の許可方を總督に提出ありしに對し州が却下した事情につ[illegible]

兵隊さんの慰安會

基隆市では三日午前九時から基隆劇場に於て兵隊さんの慰安會を開いたが子供や愛者家の餘興、活動寫眞、それに兵隊さんの素人芸も豐かな素人餘興もあつて大賑ひであつた

江東物産の廉賣に 嘉義商工會が反對

廉賣場の特設を中止して 四日朝高雄に引揚

【嘉義電話】[illegible]來てゐた江東物産會社出張所[illegible]賣部は四日より四日間市内[illegible]に特設販賣場を設ける答で準備してゐたが嘉義商工會の反對に遭ってこれを中止し四日朝高雄に引揚げるに至り「商賣に國境なく商賣は自由の天地なり」とのビラを配布し廉賣會中止の理由を一般に表明した、從來嘉義市に於ては[illegible]

この[illegible]に對して[illegible]商工[illegible]反省の餘地があるが嘉義商工會丙[illegible]

新竹の震災記念日行事

【新竹電話】昨年四月二十一日の本島大震災の傷痍も上皇室の深い御仁慈と全國民の一致協力とにより殆ど災地官民の一致協力とにより殆ど復興は着々と進み罹災民は勇敢に自力更生の意氣に燃えつつあり近く一周年を迎へるに當り新竹州では左記の通り種々の施設催しを爲すと共に當日を追憶し愈々自力更生の意氣を振作し國民的自覺を喚起することとなつた

一、精神教化(1)東方遙拜(2)國旗掲揚の奬勵(3)國旗掲揚台の建設(4)國語使用奬勵(5)部[illegible]

市民講演會

臺北市教化聯合會では今回來臺せる臨濟宗妙心寺派前管長[illegible]師を聘して左記の通り市民講演會を開催すると

日時　四月六日(月)午後七時半

會場　警察會館

演題　活動の士道

煤煙防止に 基隆署は大童

改良竈の實驗を近く公開

【基隆電話】基隆市に於ける煤煙防止運動は愈々本格的となり基隆署でも署長直屬として牛島巡査部長を右煤煙防止の執務擔任とし保甲規約改正し煤煙同盟會規約制定等着々準備をすすめてゐるが、來る六日には臨時保正會議を開催し再び煤煙防止の實意を一同に諮りせしめ改良竈による實驗を公開する事になつてゐる、改良竈については各保正共に非常に熱心な研究に研究が重ねられた結果今では立派な成績を擧げる迄に至つてを り高瀬署長も大いに感謝してゐるなほ煤煙防止の實行は來る七月一日からである

魚商の紛糾は 近く圓滿解決か

基隆市當局が斡旋

【基隆電話】基隆の魚屋さん團體即ち仲賣人組合と小賣人協會の紛糾も小賣人協會のボイコット終了で表面をさまつたが調停役をかつて出た市小松衛生課長は小賣人協會の無條件加盟で直ちに仲賣人組合に通知其團體決方を斡旋したので仲賣人組合では五日臨時總會を開催し小賣人協會を果して組合に加盟させるべきものなりや否やの態度を定める事になつた、組合側の一部ではあくまでも強硬を持して殊更に紛糾を生ぜしめた小賣人協會であるから今更困るからと云つて折れ出てもこれを加盟させてやる必要はない、斷乎排撃すべしとの強硬論をなすものもあり一般の氣持ちも小賣人協會に對してはすつかり感情を害し係り心よく思つてゐないので總會席上では相當議論が出るべく果して市當局の希望する樣な圓滿なる解決が出來るかどうか疑問だとさへ云はれてはゐるが市當局としても調停役をかつて出た以上は何處迄も世話してやらねばならないので組合に對しこの際過去の蟠まりは一切水に流して新しい氣持ちで仲直りする樣極力すすめる答で大體落ちつくところに落ちつき小賣人協會の仲賣人組合加盟は實現するものと想像される、なほ協會では四日仲賣人組合に對し取引方交渉したところ組合では紛糾が未だ正式に問題が落着してないから取引は見合せろと注意して來たとて取引を斷つたとて代表を署に出頭歎願である

大震災の慰靈祭

【臺中電話】震災を極めた中部大震災日たる二十一日は最早一周年にならんとして居り臺中州當局では當日午前六時二分サイレン汽笛を合圖に百萬州民が默禱を行ひ午前八時より臺中公會堂に於て慰靈祭を執行する左の如き行事を行ふ事に決定した

一、追悼記念放送二、記念碑の設立三、赤十字少年團の設立四、青少年の非常時訓練實施五、感謝報恩獻金表示の推讚

[illegible]内務局長がラヂオを通して記念講演をなす答であるが震災に對する州民の覺悟を强く認識せしめる爲め增田知事も當日放送を爲す豫定である

[illegible]警察會所並に國語講習所の充實二、民風作興(1)勤儉貯蓄(2)時間勵行(3)迷信打破(4)共同作業の實施(5)冠婚葬祭の實施三、住宅改善(1)土角造の廢止(2)排種の廢止(3)通風採光の設備(4)炊事場の改善(5)便所の設置(6)堆肥、豚舍の隔離整備(2)店頭の改善(3)副業の奬勵—帽子編みの奬勵(4)養米改善—蓬干しの奬勵(5)堆肥豚舍の建設奬勵(6)養豚養鷄の奬勵五、其の他(1)衛生思想の普及—傳染病豫防(2)非常時災害に對する訓練

右綱目に基き各種團體の幹部會、協和會、座談會、地主懇談會を開き又優良者異部落の視察を爲す外映畫會も開催されポスター、パンフレツトを配布する、尚當月は小[illegible]

若柳吉宏代嬢の名取披露舞踊會　若柳吉宏代嬢の名取披露舞踊會は昨四日午後一時より榮座に於て開催されたが、三時には早くも滿員の盛況で、舞踊番組三十餘番、古典舞踊に、新舞踊に、それぞれ門下のお孃さんたちの無邪氣な出演があり、當の吉宏代孃は、臺北檢番の清元藝妓、〆丸、千彌、富春、梅美、絲若等吉榮太夫師門下の錚々たるところの應援出演の地方によつて「保名」を踊り、大切り「京鹿」は、石崎京子、サキ子姉妹他八名の門下の人々によつて華やかに踊り納め、午後十時半散會した

蘭陽有志の寄附で 短波長無電機獻納

建設資金の募集に着手 場所は宜蘭中隊内

【宜蘭電話】蘭陽三郡下住民有志の寄附によつて宜蘭中隊内に短波長無電受信機を獻納する計畫が進められ一兩日中に建設資金の募集に着手する事となつた、獻納の動機は臨時蘭陽地方は臺北地方と遠く隔たり僅かに鐵路の電線によつて通信連絡を行つて居るので一朝有事の際は勿論例年颱風雨時期には何回となく通信不能に陷るので斯くては軍事上寒心すべきもの多々あり蘭陽地方獨自の立場より之が對策を講じ有事の際に處すべきであるとして短波長受信機を獻納、蘭陽としての宜蘭中隊内に設置する事となつたもので經費は本機械器材一臺約五百圓、交直流兩用無線電信電話受信機一臺約八百圓、附屬品約百圓、計千四百圓の豫定で遲くとも九月末日迄には獻納を終る計畫で既に有志人より桑名聯隊長を經て臺灣軍司令官迄上申された由で實現の曉には官民無線電信と相俟つて蘭陽地方の通信連絡には完全を期待されてゐると觀測されてゐる

朗かな駈落

男は除隊兵士

【[illegible]電話】[illegible]

明した、彼氏二年前から君江さんと關係を結び郷里で泉南第二聯隊に入營、その間女は千葉の紡績工場に出稼ぎ女工となつて働きながら主さんの歸るのを待つてゐたところ彼氏除隊を許されて郷里にかへつて來たので早速戀しい男の家にとびこんで飯炊き手傳ひをやつてゐた、男の家から再三女の家へ伴れ歸すにと交渉したが女の家では外によい婿があるからと斷るので

女は榮虎さんでないといやちやと歸つて男の家へ入つてゐる事を親にも知らせずこんな殺害しいところにゐるよりはと二人手に手をとつて男の知つてゐる臺灣へとやつて來たもの、刑事の取り調べに彼氏軍隊口調で

ハツ彼女は私の愛人であります

と二同を顏負けさせたが懷中した手帳には「二人は若い」の歌が書かれてゐるので取調べの刑事さんもア……二人は若いか！と長嘆息しながらも彼氏非常に生眞面らしいので女を捨てない樣に立派な職を探し給へとそのまま目的地高雄にたたせてやつた、なほ彼氏の姓山下、彼女上山、上と下とで之が合つてゐるのぢやらうと姓名學的議論がつけられたが臨機から臨る刑事さんはランチの中でいい功德をしたと頗る御機嫌

支那人船員の 雇止め運動

香港丸でも問題化

【基隆電話】香港丸は五日午前九時出港初の航海にのり出すが基隆を出る時に内地人船員のみで對岸に行つてから支那人船員を雇入れるとの事である、而も船首北支航路には大連へ[illegible]と共に我が國で支那人船員を使つてゐる特異な存在になつてをり日本海員組合でもかねてこれ[illegible]人全部を[illegible]し香港丸に[illegible]

[illegible]のみではなく一般關係方面でも[illegible]してゐるが會社側にも種々理由がある事であり早急にこれが實現は困難な模様で相當大きな問題とされてゐる

海關の[illegible]は 案外の曲者

餘罪續々

【花蓮港電話】宜野[illegible]堤防構築方を陳情

[illegible]

追突のため 足一本を折る

嘉義春競馬の椿事

【嘉義電話】嘉義春競馬第一日は四日午前十時四十分堀川町競馬場で行はれた馬場のコンデーションも良く快晴に惠まれ勝馬投票引換は盛況を呈し觀覽者の人氣集が效を奏して賑つてゐた十一時五十五分第三回競馬で六號馬ヒーローの騎手川島手は起點から東五十米の箇所で誤つてコース外を乘り後から來の馬に追突され振り落された騎手は馬の生命には別條なかつたが馬は前脚一本を折つてその場に倒れとなつた、嘉義競馬場はコース施設惡く昨年の秋競馬でも騎手の落馬して人事不省に陷つたことがありこれが改善が痛感されてゐる

第八回迄の成績左の如し

一、丁班馳歩一、六〇〇米

1、ナカタケ(飯田)2分1秒、2、東山3、ライジングサン配單3圓、複1、1圓40錢2、1圓10錢3、5圓

二、乙班速歩三、四〇〇米

1、コサスモ(坂本)7分36秒2、ハクザン3、ウナナミ配單1圓30錢、複1、1圓10錢2、1圓3、1圓30錢

三、丁班馳歩一、六〇〇米

1、シラナミ(平井)2分1秒2、コレカラダ3、ホマレ配單4圓30錢複1、5圓80錢2、1圓60錢3、1圓10錢

四、丙班馳歩一、六〇〇米

1、榮進(波玻)1分58秒2、2、ロクジョウ3、ショウヘ配單1圓80錢、複1、1圓40錢2、1圓90錢3、60錢

五、丙二班馳歩一、六〇〇米

1、コロンビヤ(吉永)1分57秒6　2、一二三3、シゲル配單1圓10錢複1、1圓10錢2、3圓70錢3、1圓30錢

六、丙班馳歩一、六〇〇米

1、ミドリ(波玻)1分59秒2、ニシニホン配單4圓10錢複1、1圓60錢2、3圓

七、甲一班速歩三、六〇〇米

1、ミカヅキ(鼓村)7分22秒2、イダテン3、マツミドリ配單6圓複1、1圓80錢2、2圓70錢3、40錢

八、丙二班馳歩[illegible]

1、ハルコマ[illegible]

ターカ3、サカエ配單2圓60錢複1、1圓50錢2、1圓70錢3、1圓30錢

大磐廳長四日發 蕃地視察

【臺東四日發】大磐廳長は大武支廳下蕃地の初巡視を兼ね蕃地方に於けるキナ栽培その他產業狀況視察の爲め四日臺東發入山九日歸廳の豫定である

の三移民村神社氏子總代數名は去る二日廳村廳長を訪問、三神社の共有財產として平野區北埔に水田及び熊崖自然林を有し年々その收益約五千圓を以て三神社の維持費に充てゐるが、右の耕地は附近のスピキ溪出水の爲め土砂堆積し年々耕地を荒されるので之が防止策として堤防の構築を行ひ水禍を防止したき旨陳情する所あつた

騎手送還さる

【基隆電話】四日午前十時基隆出港朝日丸三等船客中に臨時不審の一內地人青年があたのを臨檢の水上署保刑、李兩刑事がとりしらべたところ右は嘉義市の競馬騎手文村健藏(二)と云ひ役の兄が役を稱稍にして競馬を全部擦り酒ばかり飮んでゐるので愛想をつかし內地へ行つて獨立すべく會計から敗いて月給九十圓を前借りし無斷家出して來たもので嘉義の兄より手配のあつたものと判明したので直ちに下船せしめ嘉義に送りかへした

櫻井貞次郎氏の 蓄嗣子披露

台名會社櫻井組社長櫻井貞次郎氏は今回令嬢櫻井光夫氏夫妻を嗣子とし其事業を繼承させるので右披露のため四日夜臺北の官民並に事業關係者等約百名を鐵道ホテルに招待したが櫻井氏の挨拶に對し今川知事の謝辭と祝辭とを表し主客間に乾杯の歡聲あり午後八時過ぎ散會した

人事

△守田康太郎氏（花蓮港刑務支所長）三日着任四日各方面に挨拶廻りを爲した

△小山彰化市尹　臺中市照山寮にひ去る二日、臺中市照山寮に入院加療中である

△桑原博氏（本社新竹支局長）蓬萊丸にて六日內地へ

けふの催し

△宮川剛陽獸遺伯展　午前九時より本社講堂

△國月桃甫遺伯展　午前九時より教育會館

△國月桃甫氏に慰藉を贈るの會　午後五時より教育會館

△光安浩行遺伯作品展　五、六日　南日菊元デパートにて

△自由人野球リーグ戰　午後一時から鉄道一高商、同三時から弁商一高農（新公園グランド）

△臺北軟式野球決勝戰　午前九時から元興一大稻埕B組、同十一時から專賣A一北郵A組（圓山球場にて）

◇東京洋服學校　本科（小學卒男子）專修科（男女）研究科（夜間）普通科　東京本郷區湯島　高等學校專門學校受驗準備教育　○新學期開始○四月十日

◇特長　國家試驗受驗資格獲得　夜間授業　學費低廉

日本大學齒科醫學校

試驗期日　四月貳拾六日（詳細要項申込）　東京市神田區駿河臺

受驗生大募集 九州高等豫備校　西日本受驗界の權威○合格率絶大○電話五五五三

國士館中學校ノ學級增加

一、校長　法學博士　副島義一

一、教育方針　國士館中學校ハ入學當初ヨリ國體ノ精華ヲ明徵ニシ、國士館中學校ニ於テハ、師弟ノ修身ト教育トヲ合一シ[illegible]

一、修學情況　中學生ノ本領ハ專ラ學業ノ修得ニアル[illegible]

一、寄宿舍完備　敎證三名一舍監ヲ設置セシメ一切ノ世話及監督ヲナス

生徒募集要項

（一）一年生五十名（小學校長ノ推薦狀ニヨリ銓衡受付順ニ入學許可ス）

（二）二年、三年各五十名（各學年ノ受付順ニ入學許可ス）

（三）願書締切　四月十五日

一、所在　東京世田谷區松陰神社畔

國士館中學校　電話世田谷二四三〇番

◇萬なかだち◇

内地人店員募集　臺北大倉本店

求職一件一回　壹圓武拾錢　其他一回　壹圓七拾錢　匿名倍額

女給　數名入用　臺北京町御通りカフエー　銀座

和服裁縫　見習人用（婦人）　臺北　上田本鋪

看護婦入用本人來談　本町ノ三　電五四七　櫻田醫院

店員　內地人二十三歲位市內　榮町一　クスノキ運動具部

社員　招聘仕る有り

募集　產婆看護婦生　臺北　石坂產婆學校

產婆生徒　新學期開始四月十三日　臺北市蓬萊町

募集　英語ABC　從來夜學日本人[illegible]

英語　タイピスト　臺北　管沼タイプ

書籍　物集氏國文學全冊新文大　日本人名辭書其他教科百般

讓店　文房具古賀小間物目下盛業中

賣物　英國製ピアノ中古　高宗商行

貸事務室　臺北市本町　臺灣婦人社ビル

かたつむり　北京町

貸住　京町一丁目

大脇の獨特製靴

實物宣傳の爲市價の半値で大投賣出し

最高紳士用革靴　今流行の新型にして履き具合のよいフレンチ型　甲革、底革共に上等品

頗る逸品　耐久二ケ年以上　青年訓練用靴　除隊、出征、學生用として絶好御註文を頂いて居ります

此靴はガツンと向き、皮爲鮮付耐久無比の品質優良鋲打強極厚の踏鋲付き

新發賣 三德靴（足袋型）

本品は實用經濟本位にて甲革は極上ボツクス底は特に極厚牛皮二枚重ね爪先には鉛の保護金具を附してあります學生用、通勤用、勞働用、消防用、何れにも適す

宣傳中 大特價

短靴　一足　金五圓三十錢　編上靴　一足　金五圓八十錢

黒ボツクス極上　耐久二ケ年以上　短靴　一足　金三圓五十錢　編上靴　一足　金三圓五十錢

短靴　一足　金三圓五十錢　編上靴　一足　金三圓八十錢

御註文の方は代金引換又は前金送料内地二十二錢外地三十二錢御註文には足袋の文數をお知らせ願ひます

各種靴製造　名古屋市堀ノ内　合名會社　大脇商會

カタログ進呈

◯頭痛にはれやか◯

南國の香り　ポンタンアメ

ポケットから飛び出す夢の味

名古屋工業合資會社

かつけ　世界的大發見　特約店急募

[illegible]名古屋市中區[illegible]

玉突臺　製造

キュー其他用品一式　カタログ進呈

大阪市北區崎町五〇　橋倉男商店　電話北三一六〇番

臺灣代理店募集

イロハ粉末味噌株式會社

本社　福岡市[illegible]

特許　白桑印粉末味噌

Genuine Brewers' YEAST, Nature's Richest Source of VITAMIN B

食慾が少ない

食事がまづい。いつも胃袋が脹れて居るやうに感じてならぬ。通じも滞り勝ちである。なんとか、もっと食事が進み滋養物が充分に攝れる方法はないだらうか……

「――とは病人のある家庭ではいつも悩まされる大きな問題です。病人に食慾がないと言ふことは、病氣の經過が快方に向つて居らぬことを示すものですが、とりわけ永い病床生活の後や、結核性の病氣の方は、その爲めに恢復が遅れる大きな原因となるものです。

栄養學上の研究と、臨床上の長い實驗によりますと、食慾不振は多くの場合、ヴイタミンB複合體の缺乏にあることが主なる原因で、そのため胃腸の運動が弛緩し、食慾も起らなければ、便通も滞ることが明證されて居ります。」

麥酒酵母の中にはこのヴイタミンB複合體が、あらゆる自然物中で、最大量に含まれて居るため、最近全國の大病院では食慾不振の患者にはいつもその大量が投與されて居ります。エビオス錠の食慾昂進劑としての效果は既に永年のテスト濟みのことであり、純正の國産麥酒酵母劑として各方面から多大の信賴を博して居ります。

栄養……が缺ける

と言ふことは、病人だけでなく、健康な人々にも問題です。」食物中の滋養分が身につかぬため栄養が缺け、抵抗力が薄弱となり、色々の病菌に感染され易くなるからです。

栄養を附ける方法としては、滋養物を食べることにあるは勿論ですが、それと共に滋養物がよく消化吸收され、その大部分が血液中に同化移行する工夫を講じないと、百の滋養物もたゞ胃腸を素通りするだけで自體の栄養にはなりません。

それには先づ何を措いても、胃腸を丈夫にすること――胃腸の働きが弱り、怠業して居るから食べても〳〵痩せるのです。胃腸の働きを良くするには充分にヴイタミンB複合體を補給するの要があり、日常の食物と共にこれを併用することにより、消化液の分泌も自然に増加し、滋養物も充分身につくやうになります。

殊に病中・病後や平素胃腸が丈夫でない人、熱病の後、産の前後、發育期の兒童などは、人一倍、いや普通の人の數倍も多量に、このヴイタミンB複合體を攝る必要があり、その目的にはいつも强力ヴイタミンB酵母劑としてエビオス錠が應用されて居ります。

酵母劑と言へば必ず麥酒酵母でなければならぬ理由？

玉石混淆的に、酵母でさへあれば何でもよい……と言ふ時代は過去のことです。

今や麥酒酵母でなければ治療的有效成分(濃厚なヴイタミンB複合體)が極めて少く、從つて藥用に不向(日本藥局方合格品)と言ふことがはつきり判り、帝大病院を始め全國の大病院では麥酒酵母のみが採用されて居ります。

あらゆる自然物中、最高のヴイタミンB複合體の集積體で、他の雜酵母(清酒又は葡萄酵母)との著るしい相違が實驗的にも臨床的にも明徵せられたからであります。

三〇〇錠……一圓六十錢
一〇〇〇錠……四圓八十錢
この他各種粉末あり

馬越藥學博士創製
番谷農學博士監製

「薬物としての麥酒酵母」……と題する新小冊子は左記東京田邊商店あて御申越次第送呈す。

エビス・アサヒ・サッポロ・ユニオン麥酒醸造元
大日本麥酒株式會社

東京市日本橋區本町二丁目
株式會社 **田邊元三郎商店**
大阪市東區道修町三丁目
株式會社 **田邊五兵衛商店**

强力ヴイタミンB酵母劑

エビオス錠

義宮正仁親王殿下　けふ三殿に御參拜
御見事な御發育と拜す

【東京四日發】義宮正仁親王殿下には昨年十一月二十八日御誕生遊ばされてより五日は早くも百二十日とならせられるので、この日宮中三殿に御參拜遊ばさるべく初御參拜を遊ばされることとなった。義宮殿下には、この日午前十時十分伊地知御養育係長に御抱かれ遊ばされ御殿を御出發、宮内省及び宮中に入らせられ、御參列の兩陛下を初め奉り七殿下御參列、松平宮相以下皇后宮大夫、關係の宮内官十餘名参列申上ぐる中を賢所に成らせられ……御拜禮遊ばされる。義宮殿下の御近狀を承はるに昨今御體重も御顏も一つ召されて、御大な下の深き御慈愛の下に御見事な御發育振りであらせられ、御拜謁した所に依ると御身長六二・三センチ、御體重六・二キログラム御體重も御充分で殊の外御入浴を御好みの御様子に拜されるとの御事である

定期航空の補助金を　弱小會社取消さる
闇打ち的な遞信省の態度に　民間側結束して反對

【東京四日發本社特電】何から云うても民間航空の大暴風は今や……吹き荒ばんとしてゐる。大阪の日本航空輸送會社を除く民間航空界の代表者は遞信省では日本航空輸送研究所代表者井上長一、東京の東京航空輸送社代表者相羽有、城内の日本航空株式會社代表者西村作次郎、新舞子の安藤飛行機研究所代表者安藤孝三氏等に對し明年度より政府補助金を交付せぬと云ふ云ふ（渡しを行った日本航空輸送研究所は大阪、高松、松山間を（毎週六往復補助金年額七萬圓）日本海航空株式會社城の崎、鳥取、松江間（毎週一往復補助金年額一萬五千圓）を經營してゐるが右は遞信省で實施する國内定期大阪、徳島、高知及び大阪、鳥取、松江線と重複すると云ふ理由である。又此外に東京航空輸送會社の東京清水間（五月一日より八月三十一日迄每週三往復補助金年額六千八百圓）安藤飛行機研究所の新舞子、鳥羽間（七月一日より九月三十日迄每日一往復補助金年額二千圓）もその補助を取消される事となった。これは必要なしと云ふ理由であるが、この助成に依り民間航空界の發展を……

助成の一要が叫ばれてゐる一方この遞信省の態度に就ては民間航空業者の中で最も有力者であると云はれてゐる同社の數社が結束して遞信省に向い、反對運動を起すべく……ではいづれも十七、八名の關係者……研究所中である

全島警、刑官　武道大會
柔道は臺中州團　劍道は高雄州團優勝

大日本武德會臺灣地方本部主催第十七回全島警察官、刑務官武道大會は三、四兩日に亘り午前八時から臺北武德殿に於て平塚長官、石垣警務局長、今川州知事その他列席の下に盛大に擧行された。参加團體は臺北、新竹、臺中、臺南、高雄、澎湖、花蓮港、臺東、刑務所の八團體で各團五段二名、四段二名、三段以下四名の猛者揃ひで選手共に熱戰を演じたが、柔道、劍道共に前年度優勝チームが再勝して四日午後四時閉會した

柔道優勝　臺中州團
個人優勝　山ノ内精一郎（高雄州）
劍道優勝　高雄州團
個人優勝　山崎五郎（臺北州）

國防相も來朝か

【高雄電話】三日明石丸にて來臺したシヤム國外務省顧問サゴル・ヴァラヴアルン殿下は鬼君ヴァ[illegible]アンヴアイチャコン・ヴァラヴアルン殿下と共にシヤム政府部内に於て最も有力者であると云はれてゐる……同船紹介の齎した情報によればシヤム國防大臣ルアン・ピブン氏も今夏來京し諸般の……國防施設その他内容の重要視察をなすと

臣籍に御降下の博英王、正彦王兩殿下

臣籍に御降下の伏見宮第四王子博英王、……宮第四王子正彦王兩殿下には既報の如く一日午前十一時御參内、天皇陛下には表御座所に出御、松平宮相侍立の上、兩殿下に對せられ家名と爵位とを賜はり華族に列せしめられた。兩殿下には優渥なる天恩に感激し奉りて御退出、ここに兩殿下には「伏見伯爵」として共に伯爵を賜はり……（寫眞は宮中を御退出の……伏見伯（右）と……伯（左））――航空便――

控訴審で無罪

竹東の水利妨害事件　新竹州竹東街竹東一七三彭江波（…）にかかる水利妨害控訴事件は……前回公判に於て……より實地檢證に基く被告に有利な新事實即ち……「被告が問題の水源堰塞の事に出たのは被告人所有の畑地中より水源發見なる新水を被告が……偶然發見し告訴人所有の水田をもその餘水を以て灌漑し得ると判斷し任意に閉塞したもので意圖は兎も角實際上水利妨害とは認定し難い」との旨を主張したるに對し控訴した島崎檢察官は依然原審の證明充分なりとして一審通り罰金五十圓の求刑をなし兩々相讓らなかったが四日地方法院保山聯邦裁判長から被告に對し無罪の判決言渡があった

不貞の妻殺し公判

臺北州基隆郡平溪庄石底字菁桐坑四一號李氏（…）に係る殺人事件の公判が四日地方法院刑事合議部に於て……裁判長中村上席檢察官係で開廷。被告は昨年十月、市内太平町四ノ二四七呂氏甜なる愛人を携へ職を求めて新竹市南門町二ノ二九一號表方に寄留中甜が勝手に無頼漢の情夫を作り素行の改まるも肯かないのに業を煮やし十月十六日夜外出先から歸宅した所を剃身庖丁で下腹部、右頸部に斬付け即死させたものである。審理に於て前非を悔いた被告は遂一自白したが檢察官は懲役十年を求刑、辯護士の辯論あって言渡は十一日

大和丸入港

【基隆電話】郵船大和丸は豫定より早く四日正午基隆に入港、船客三百四十二名、積荷一千四百九十三噸、知名者は支店長會議に列席の勸銀佐藤臺南支店長、山口臺中支店長、家野家林貞次郎氏等で花時……

帝人事件公判

【東京四日發】帝人事件第百一回公判は四日午前九時半より開廷、前回に引續き永野護氏に對し全面的に……價格調書を否認し『百二十五圓といふ帝人株の價格は安いと高すぎる……位であって買受團が投機家でなく眞面目な投資家なればこそその値で買ったのである』と述べ午後零時二十分閉廷

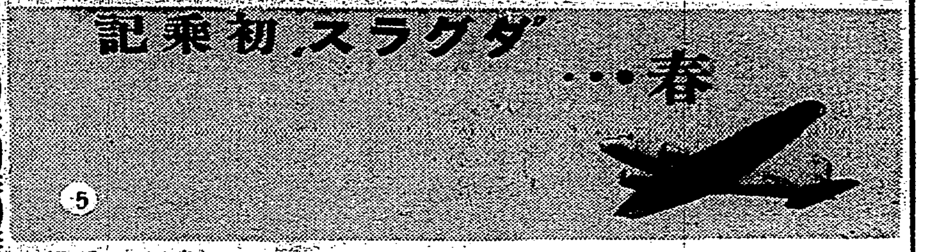

春…ダグラス初乘記　⑤
空のホテル
銀鯨に抱かれて初旅
カメラ、畫・文　岡山實

航空日本！飛躍日本！の抱負を乘せて南方ルート確立への輝かしき門出の日は來た！

廿八日午前六時半ここ大刀洗飛行場には旭日を受けて銀色まばゆく「空の銀鯨」ダグラスが誇らかに、巨人の如く出發命令を待って居る。昨日迄嶮しかった空模様も今日は一刻々々と晴れて行って全く快晴の飛行日和である。目のあたり始めて見るダグラスの偉容！一分の隙もない構成美！ダイナミックな機械美！人間の創作する近代美術の最高峰である。何と云ふ美しさ、何と云ふ頼もしさであらう！二百五十粁と云ふ快速を出す爲に極度に抵抗を省いた流線美はげに近代美の極致であり科學のみが創作する近代的藝術である

× ×

チケツ（切符）に鋏が入れられ荷物郵便物も後部に積み込まれたエンヂンの點檢も終った、機を前にして最後の名殘りにパチ〳〵とカメラを撮って、愛機（ダグラス）は封印され着陸迄取り上げられて寫眞は罷ならぬと云ふのである――

エンヂンの快いリズミカルな音を伴奏に、一同ビールの杯を擧げ萬歲の聲の内に、扉を閉いて慾念「空のホテル」のサロンに入った

× ×

ブーン！プロペラの快音が一しきり高くなったと見る間に、輕く滑走して一寸！一尺！一丁！一里！アレヨ〳〵と云ふ間もなく手を振って萬歲を見送りの懐かしの母！弟！人々！の顏、顏が豆粒の中に小さくなり、點となって遠に消えて行った！時に午前七時十七分（内地時刻）我國航空科學の最高峰！ダグラス機は空の赤毛布リトマス試驗紙（私）を乘せて一瞬一瞬一米々々、光輝ある航空史を綴りつつあるのである！ああ！何と云ふ誇り！感激！スリル！であらう！

私は今は單なる私個人ではない！單なる駈出し記者でもない！私の身體は帝國日本、航空日本の輝やけるアヴァンガルド（前衞）であり、選ばれたる戰士の一員である！歷史を創る一人である

× ×

右窓に眼鼻が大きくグーッと上って來た、二つの銀線の翼の所、赤茶けた山々、蓮んの雪を頂いた峰！棉花に飾る翼尾根、いぶし銀の霧に圍まれた青い麥畑、黄色い菜の花……碁盤の目の様に懷かしい街道の拡道、龍の……イング等々が引寄せられるやうに迫って來た、左窓には雲仙が……翼がフッと飛んで行く……

……の上空を右に大きく旋回した時の筆で書いたメイ表現である――しかしソファに掛けた私の肉體には少しの動搖、眩暈もない。それ程空中に浮かんだ此のホテルのサロンは快適であり、スムースなのである

× ×

再び雨窓に九州の陸地が浮かんで後へ！後へ！と飛んで行った！水平を保って一路南方ルートへと高空を飛んで居るのである――

……ツと見ると……まるで雲仙を子供の如く飛んで行く……その瞬間、一瞬、感動……

カメラは春風を截つて一路南方へと飛ぶダグラスの機翼と雲海をカメラ飛行ならぬでダグラスの窓から撮った寫眞である。機上からとった我國最初の内地航空コースの航空寫眞である――寫真は「雲仙の雲海を……」D.O.E……

伏見伯とお芽出度の　柳澤伯令孫豐子孃

一日臣籍に御降下遊ばされ伏見伯とならせられた博英王には、今度柳澤保惠伯令孫豐子孃（…）と御結婚新居を構へさせられる御由である。豐子孃は女子學習院出身のお孃で日本趣味豐かな近代的女性である（寫眞はお芽出度の豐子孃）――航空便――

四十米の大鐵塔が　暴風雨で倒れる
季節外れの暴風九州全土を襲ふ　各地で被害は甚大

【長崎四日發】三日降雪を交へた季節外れの大嵐が全九州を襲うたが三日午後十時鹿兒島測候所では颶風性を伴うた三十米の暴風雨で四十米の無電用大鐵塔が顚倒し長崎港外では豐安航路大湖丸（二六三噸）が顚覆沈沒し十四名溺死した

内地櫻で埋まる　臺內間の定期船
近頃では根付の櫻以外に　つつじ、藤等も移入

【基隆電話】植民地居住者がアコガレの的……春を象徴する内地櫻が定期船每に持ち込まれ甲板は花、花で埋められる植物檢查所員の語る所に依ると本年は約二週間遲れ門司附近に昨今漸く彼岸櫻がチラホラ咲き初めたが東京方面はまだ蕾が堅い然し生花用の櫻は……二月中旬頃から這入り最近は多種用の根付と共に生花用も殖え、つつじ、藤などと共に……二四百本移入されてゐると

『子供の日』に　今年も盛大に催す
五月五日……

【…】……五月五日……（以下判讀困難）[illegible]

比島學生五十名　十二日著臺
高雄で歡迎準備

……第二回比島學生訪臺團一行男女五十名は……來る十二日未明高雄……直ちに臺北……一行の……五日……[illegible]

左の如し
乳兒選獎　前回の例に準じ各地方に於て可成乳幼兒選獎會を實施し選奬した優良乳兒に就き更に支部に於て選擇した上本部に推薦し本部に於ては各支部より推薦者に就き銓衡す
配付乳幼兒愛護宣傳畫及「カード」の「カード」を本部に於て印刷の上全島に配付す
ラヂオ放送　五月五日に「子供の日の夕」臺北放送局に設け「子供の日」に關する趣旨放送（約五分間）後子供娛樂に關する放送
座談會　五月上旬會員に關する座談會を本部に於て開き記錄を本會會報（五月號）に揭載す
「子供の日」マーク　從來は各州廳支部に於て各別に作製し居りたるも本年は協會本部に於て統一す
配付物　本部より配付すべき張興物に關しては其の都度之を通知す
其の他　大體前回に準じ地方の實情に應じて有效適切に實施し育兒思想の普及徹底に努力すること

西大將は發病後よく三週間を經過し稍々順調に經過せるを以て四月四日午後一時陸軍軍醫學校診療部に入院す意識明瞭にして食慾良好なるも睡眠時に不良のことあり左上下肢共に知覺運動麻痺依然たり

女給さんの慰問品　越中褌が千五百枚
滿洲派遣軍へ……

……女給稼業にも愛國心はある……と許りに發起團結した臺北カフェー組合の女給さん達が滿洲派遣軍慰問のためにと先月來眞心を込めて作った越中褌が溜り溜って千五百枚ともなったので四日同組合長……初太郎氏を代表者に女給十數名がそれを臺北衛戍兵分隊に持參し分隊の部下を通じて埋めたが國家非常時の折柄、晝夜の……に對しては……である女給さん達のその氣持に感謝して分隊……に就いて……山を築いた參加女給の數は實に五百餘名で……であるとも云ふべく一人に二枚をセットとして布代も各自の負擔で……されたそれらの褌を全部に參加カフェー名と女給の名を……書いて……一見して……後の女給が作成したものである事が判るやうにしてある

西門町の小火
三日午後……西門町三ノ一九……[illegible]

火災　海運　傷害　信用　上　盗難　自動車　硝子　森林
保險
東京火災

眞價を發揮する　男女川の大剛振り
東京大相撲の三日目

臺北の東京大相撲三日目は四日興行、初日から引續き滿員の盛況を行って男女川の大剛振りはその眞價を發揮し……雙葉の廻り込みの差……を極めて……四日目は本日……天龍山、旭川と好取組に日曜で盛況を思はせる打出し午後五時十分

中入後
龍王山（吊出）津峰山
秋田嶽（打棄）前田山
安藝海（寄切）綱谷
常陸山（寄切）松浦潟
五ッ島（下手投）鯨の里
綾若（外掛）伊達の花
……
太刀若（寄切）防長山
甲（寄切）射水川
九州山（下手投）汎浪
……
和歌島（下手投）綾川
璃の浦（打棄）新海
笠置山（下手投）旭川
出羽の花（下手投）出羽湊
高登（寄切）能代潟
大潮（吊）出綾
男女川（寄切）双葉山

四日目取組
（大邱山・八州山……）

水上長次郎氏逝く
【東京四日發】舊自由黨の志士で……水上長次郎氏は心臟病のため三日午前二時四谷區荒木町二七の自宅で逝去した、享年八十、氏は大阪に……

國防費獻金
……國防獻金として……[illegible]

誘拐殺害犯人　死刑執行さる
【トレントン三日發國通】……リンドバーク大佐の……殺害事件の犯人ハウプトマンは三日……死刑に處された

故川添シマ子　女史の光榮
勳八等瑞寶章を賜ふ
【東京四日發】……に合祀された……川添シマ子……

今日の天氣
△臺北地方　南東の風……晴
△北部地方　南東の風……
△昨日の最高氣溫　……
（臺北測候所發表）

謹告　……　[illegible]
會葬御禮　……
滿員御禮　今日のお休みは一家揃って國際館へ　八日公開

籌募關門隧道 豫算通過後將興工
鐵道省準備完了

東京四日電。關門海底隧道計畫。因鐵相更迭。恐難著手實現。茲者前田鐵相。表明欲提出追加豫算二百五十萬圓於特別議會之意。鐵道省工務局。移府始開卽著手隧道掘鑿準備。豫算通過後。欲進行工。同局計畫課內。新設關門連絡線係。先任技師立花次郎氏之外。且興我國第一隧道丁越線清水隧道掘鑿從事者建設局技師三好新八氏。整備海底征服陣營。地上並將中地盤調査。大體完了。近將報告。完成後乃準備外國保障之改良工事方法其他。又工務局。對外的欲使海底隧道堀鑿之技術的方法理解。製作百分一大之縱斷面模型二個。陳列於鐵道博物館。其他貸與各方面俾世界知日本大工事云。

南大將按六日凱旋
卽入宮伏奏任務

東京四日電。南前關東軍司令官兼駐滿大使。按來六日午前十時十分。著東京驛。偕榮轉爲參謀次長之西尾前關東軍參謀長以下幕僚。凱旋。當日驛頭。中島侍從武官。將奉旨出迎。南大將以下。卽乘宮中儀裝馬車。參內宮城。午前十一時。於表御座所。拜謁天皇陛下。恭請聖安後。奏上歸朝之禮。並關東軍狀北滿地方任務。乃恭詣皇后陛下恭安。而幕僚亦將蒙拜謁之榮。來十日前後。宮中開午餐會。賜御陪食云。

日大在學臺南陳氏 妻上京前厭世自殺

東京四日電。二日午後五時頃。中野區氷川町二十五番地。興友莊管理人雨澤氏宅。有臺南人日大經濟科二年陳天昊（二二）止宿。其妻林氏燕（二九）。拍電報來。然戶屋緊閉。貼有紙片。書猶定兩三天。旅行熱海。形狀有異。排門而入。見陳抱瓦斯管。自殺於綿被中。乃報附近警官。陳乃有文學趣味之青年。想係厭世自殺。其妻電文。記載「三日八時五十分發三宮」不知夫死。似在上京途中。聞陳君原籍臺南臺町一丁目十二番地。由早大轉入日大也。

大暴風襲九州全土 無電用大鐵塔吹倒
大湖丸沈沒溺死十四名

長崎四日電。三日降電。非時之暴風。襲全九州。三日午後十時。鹿兒島測候所。發表帶颶風性之三十米暴風中。將四十米無電用大鐵塔吹倒。長崎港外。壹岐航路大湖丸（一六三噸）頭覆沈沒。十四名溺死。

冀東銀行 十五日開業

天津四日電。冀東自治政府。因財政的基礎已定。爲統御政府財政。設立資本金百萬元之冀東銀行。十五日起開業。更有紙幣發行之計畫。務擧完全獨立政權之實。冀東銀行本店。設於通州。支店設於唐山其他。

帝人公判 否認豫審調書

東京四日電。帝人事件第百二回公判。四日午前九時半開廷。根岸審問。永野護氏起立。全面的否認豫審調書。百二十五圓之帝人株價格。毫有過高。買受團非投機家。乃爲擊投資家。故以此價買之。午後零時二十分閉廷。

對美政策 與前無異
美官邊觀測

華盛頓三日電。華盛頓官邊……海、信有田外相之對策。與廣田外相時代無異。一、通商關係改善。一、因冷靜協力。所有刺戟的問題。稍少解消。

特產各品 利市奔騰

大連四日發本社特電。內地海外保合。而銀票低廉。現貨物甚多。各品奔騰。一等品乃二月二十一日六圓四十五錢之二番高値。三等品乃二月二十一日六圓三十七錢以來之高値。豆粕華商多買。貨物無多。豆油買物旺盛現物及昭和五年三月之三十圓六十錢以後新高値。定期接近本年一月二十圓五錢。高粱亦高唱近四圓云。

銀票低落

大連四日發本社特電。海外銀塊雖貴。而寄附較劣。九十六圓八十錢。雖起至七圓五錢。然一般穀物甚多。反落至六圓四十五錢。結局。大引六圓五十錢。

大型富士號 發臺北
乘客稱最多

臺內間定期航空七便。大型富士號。去四日午前六時五十分。發臺北飛行場。同七時十九分抵那覇。十一時十五分再出發。乘客有米臺中之空輸會社常務戶川政治。高橋大朝記者名古屋人森勇次。新竹人中村正義。宮原定吉五氏。由那覇搭乘者五名。計十名。稱開始以來之新記錄。又下便之雁號。機同日午前八時四分發大刀洗飛行場。乘客全無云。

南洋各地臺灣茶 現不振將來有望
清水府技手視察談

督府特產課技手清水利男氏。視察馬來半島各地茶業。去二日歸臺。據談視察狀況。法印。暹羅。馬來。臺灣包種茶。將來對臺灣茶獎勵栽茶。盛見配出。然最近該地方。因有之銷路。有如何影響。法印迄今茶園有五六處。而最近因珈琲園不況。轉向爲茶園。面積一萬英坪。產出數量千九百萬磅。然非經政府獎勵者。同地關稅甚昂。百磅課七百七十五盾。且因不況。購買力減退。故臺灣茶之進出。難望再增。關稅至昨年七月。日本茶以最低稅率。自七月因法印與中華協定茶全部改正爲最低稅率。暹羅土人。消茶甚巨。仍爲不況。于數量。自難順增。茶業無獎勵栽培。假令獎勵。其指導者。當在日本人。馬來半島。自數年前栽培。面積二千英坪。指導英人。印度。及錫蘭島因有經驗以組織的栽培。然于臺灣。或不至。依然有影響。在一般情勢。其運赴盤谷。新嘉坡之茶六成爲臺灣茶。四成華茶。惟其經理。于香港仲繼。或于廈門改裝。擬爲華茶輸入等。及其關係者。約占蓋因臺灣直航船過少。及該地方清算年一次。而資固定。且考慮排日。自然經華商之手。茶輸出大有利。若臺商直接販賣。則無問題。然有種々難題。唯有可能性。又宣傳不足。又臺灣茶中。最受好評者。爲南港茶云云。

鷺洲庄豫算 執行原案

既報新莊郡鷺洲庄協議會昭和十一年度歲入歲出豫算案之修正否決問題。在州當局。作製三種解決案愼重考慮後。因其否決。有不純動機。故決定依庄當局提案。執行原案云。

觀櫻御會 本年不開

東京四日電。宮中御恒例觀櫻御會。雖按四月中旬於新宿御苑擧行。然目下尚施戒嚴令。今年乃欲中止。四日宮內省發表。又御苑拜觀。許自二十日起三日間云。

臺北水道料 改正條例
廢止前納制度

臺北市水道。若依水道使用條例。水道使用基本料及市有給水裝置貸付料。須於一箇月前完納。然現在每月納入命書。約發送二萬通。其中照期間內繳納者。僅六千五百名內外。就中官公署及銀行。會社等。及其關係者。約占半數。故市民中日發納入者。不過三千餘名。爲總數之一成八分。且此前納制度。有種々弊害。故將改正水道使用條例。已向督府當局。申請改正。若蒙認可。卽欲實施云。

基隆日新小校 開父兄會
說明學校方針

既報基隆日新小學校。本年中等學校入學試驗。殆近慘敗。故學校當局。乃於三日午後一時。召集現在六年生中。欲應試中學者之父兄。開父兄會。由野村校長。說明學校方針。更爲種々懇談。又訂近日中。就該問題。開座談會云。

北市公學校 擧入學式

臺北市內小公學校入學式。有如所報。小學校部。業于去一日擧式。而公學校部。亦于四日午前八時前後。一齊擧式。本年新入兒童。超過定員約三百名。對此等將如何處置。一般父兄間。頗加致意。而市當局。亦阻礙本島人子弟向學心。全部收容。然以所定學級。于教育上。究難徹底。經種種苦心之餘。乃決定于大稻埕方面。臨時增加二學級以緩和之。其入學事宜。一任配當學校善處云。

無腔笛

去月廿一廿二兩日。在新竹由竹州下吟社。主開全島聯合吟會。第一日。有燈謎以爲餘興。主稿者張純甫君。玆介紹其一部如左。現代書一四書一句瀛洲詩集。無題平仄。威會二月中書經一句以殷仲春。采香案殿花朝。花名二。熱尾香。七曜時達發旦。詩經一句。吉日維戊。竹邑畢現再美。唐文一句脫帽文

新州之鶴鳴。杳與教澤齊仔。四書一句。舜無臣子難命。行見五指峰頭韓旋大塊。四書一句。天下可運于掌。登徒六家村裏翻沒休風。四書二句。十室之邑必有忠信。妻東勞力族稙方輝。詩經一句。旭日始旦或日出有曜。宮中遊喜舟航天經。藥名一。海不揚波。關東歸西不接什南竹北常寧。詞牌名一。四邊靜。角板鐙非檬閣千秋張指現。佛經名一。首折字格。楞嚴華嚴。圓藏鳴動油田萬姓皇恩。承露詩一句四書一句。樹頭初日掛銅鉦。寄澤下於民。大湖環阡陌苗栗青苔。千家詩一句。一水護田將綠繞。苑裡發梅蘭通宵馥郁。小說書名一。國色天香。銅鑼園與銅鑼灣處處共鳴。伯公岡竝伯公坑家家互幸。易經二句。同聲相應。同氣相求。桃園之花方紅何人作對。古人名一。李白。梅栗之楊本綠有女亦然。古美人名一。柳如是。親得月眉聞于西子。藥名一。心。四書一句。雙鈎蠶施勞。恣之湖口親仁東故

詩經一句。覯我遘々。登古奇峰入門惟留一跡。千家詩二句。庭篠展畜印蒼苔。十叩柴扉九不開。到大溪郡。出村已隔兩川。四書一句唐詩半句。盈科而後進。二水中分。香山靜可待大時。四書一句。居易以俟命。濟闌涉不見人跡。古人名一。林逋。見北郭之烟雨離鼓浪以盤旋。幼學瓊林一句。鄭公厘一往一來。望新城如朝川不偏旋其氣。古人號姓名一。漁洋。乃白頭比比四顧俱能裝貼

成。杜詩一句。老至猶思詩律細。況復紅袖雙双有行。何易翩翩到唐文二句。四美具二難并。折東集資朋羽翼成羽。四書二句末一字燕尾。以文會友以友輔仁。乾杯成醉酊腸腹不安。詩經二句。既醉以酒。既飽以德。龍頭分內事得朱衣神點首。舊酒名一。歇心紅。鳳頂莊嚴才同嵌字格詩鐘。四書一句。是折枝之類也。百十葉紙片之辭然。照以壓海。唐詩一句。千條垂向西。

小。附殘月星晨以明輝。三字經一句。三光者。如蒙廣隆之情。四書二句。博厚所以載物也。或仁者無不愛也。且垂高明之鑿。四書一句。日月所照。或知我者其天乎。欲知竹柏操。須讀我書。本地地名二。四書二句。舊社新社問一得三閣詩。同抱金石心。仁武宮保生大帝。更堅于國。三字經一句。玉帶。三綱者。豈不露。亦何佳焉。四書二句。臺美矣。又臺善也。以上純居發。寓目亦可見主稿者之用心也。

宜蘭墓地期成同盟 代表者訪知事陳情
知事答欲另設一墓地

宜蘭街墓地問題期成同盟會代表佐藤德治。佐藤磁男。中山浩資。張振茂。陳金波諸氏。去四日午前十一時。訪臺北州廳。晤今川知事。就該街大問題之礁溪莊墓地。使用料不均衡。大受街民反感事。懇爲善處。云現在之宜蘭街林尾共同墓地。非常不便。不能使用。對此今川知事。答云近欲赴宜蘭。調査林尾共同墓地。若果如不堪使用。且大坡共同墓地已無餘地。故爲宜蘭街百年大計。不如另設適當墓地。較爲便利。希街民執此方策。諸陳情員聞言滿足退出。

第三高女 新入學式
百五十五名

臺北州立第三高等女學校

去四日午後一時半起。在雨天體操場。擧行新入學式。新入生百五十五名。及父兄母姉百數十名。一同席定。國歌歌擧。小野校長。捧讀勅語。訓新入生心得。新入生總代答辭。紹介一學年三學級關係職員。卽一學年主任平川豐。同二組主任向山節子。同三組主任德重。補習科主任小川答紙氏。式訖。新入生等。各隨主任入其教室。再聽注意。此間父兄母姉。留議事。同四時頃退散。同六時起。又於江山樓。開懇親會云。

阿里山隧道 燒失十八米

故阿里山線。爲觀櫻。連日滿員。而去二日朝。阿里山線八號隧道。因起火災。隧道支柱板壁等。遂被燒失。長約十八米。現由松川作業係長。從速修造中。該隧道全長百十米。現在依徒步連絡。約費二十分間。又初巡視中藤山臺南州知事一行。是日安抵阿里山。僅稍遲到而已。

臺北州教化聯合會 建國祭國防獻金
計募得一萬八千餘圓

臺北州教化聯合會。有鑑于我國現時之國際情勢。最深有念及之建國祭。本年加一層緊張。對我建國大精神大爲強調發揚。一新島民于時局之覺悟。且進而披瀝愛國之赤誠。相携貢獻于國運之進展。痛感其緊要者。爰以建國祭當日爲中心。前後三日間。定爲建國祭國防獻金日。使本州下全住民各自顧其身邊。克己節約而得出以愛國赤誠之機會。嗣經各郡市街庄教化聯合會。男女青年團。其他各種教化團體等之活動。遂得美擧。左記之巨額。以爲臺灣國防用兵器資材費。而經臺北州。獻納于臺灣軍司令部。各市郡教化聯合會辦理金額如左。▲臺北市九千八百七十一圓八十五錢▲基隆市三千二百五十四圓九十錢▲七星郡五百三十九圓六錢▲淡水郡三百二十八圓七十一錢▲基隆郡七百圓▲宜蘭郡三百二十四圓五十一錢▲羅東郡四百六十一圓九十三錢▲蘇澳郡二百七十二圓六十九錢▲文山郡百五十九圓六十錢▲海山郡九百三十一圓二十五錢▲新莊郡五百九十一圓六十八錢▲其他臺北州職員一同百五十一圓六十九錢州立中等學校職員生徒一同六百四十一圓八十一錢以外四百七十圓九十五錢總額一萬八千六百九十圓六十三錢。

日暹親善使節來臺
視察專賣茶砂糖等
來九日由高雄往內地

暹羅國內務省顧問巴拉輪殿下。年四十七。同妃殿下（德國人）年四十。同女公子。年十七。及國防省經理局長西爾大佐。年四十五。同省燃料課長巴南大氏。年二十三。同經濟省化學研究所長太賴邦邱博士。年三十九。同職員美拉丹。年二十七。一行七名。乘三井之明石山丸。去三日午前九時半。入高雄港。有知事代表廣谷內務部長。宮尾警務部長。松尾市尹。趙村府稅關官。村上三井支店次長等。到船迎接。述歡迎辭。並握手。而殿下于午後一時半上陸。在壽山貼球場打球。西爾大佐一行。至午後四時半上陸。見學市內。同六時臨江之島旅亭。州市會同主開。歡迎晚餐宴。同九時半夜行車。赴臺北。四、五兩日。觀察臺北市內。及專賣局其他。六日苗栗。竹南各油田。七日日月潭發電所。八日昇東之臺灣製糖。同日乘明石山丸。翌九日開往神戶。據殿下所談如左。余訪問貴國。係八年前。爲參列今上陛下御卽位式滯在二週間。大受各方面歡迎。故不能如意觀光。今回利用休暇。訪問貴國。觀盛開之櫻花。因急欲歸國。再由神戶。乘同船也。又經理局長一行。經同行之青木三井社員通譯。所談如左。今回訪問貴國。爲列席函館建造中之給油船進水式。到貴臺灣。欲觀察專賣事業。茶各種事業。水力電氣。砂糖資源事業。然內地方面擬分各部門。詳細視察研究。而日暹貿易調整。經研究中。貴國之派遣經濟使節團。現于吾國活動中。國防省悉司陸。海航空三軍。然欲輸貴國之處尚多。石油其他燃料。研究自給自足中。吾國王殿下。極見健康。精勵于國政。目下之內閣員。皆係壯年者。欲頼東亞盟主之貴國云々。

臺北州米穀商 組合總會

臺北州米穀商同業組合。訂來十日午後二時。於蓬萊閣開第十一回通常總會。其時議事項。一、事業概要報告。二、十一年度經費收支豫算及徵收方法。三、組長副組長評議員改選。四、貨物引換證所開。蓋從來米穀私行會社。若有積入證及指圖書便得由會社融通。此次鑑於謝根樹之僞造詐取。乃欲防微杜漸。改善方法。又本年度組合之檢查米七十餘萬袋。少於前年。蓋一期米稻熱病。自然減收云。

內地人獵夫 誤傷人兩足

嘉義市北門町三丁目太田半五郎。年五十三。去三十一日午後二時五十分頃。出獵於嘉義郡中埔庄頂六字赤蘭溪岸附近。其時有同庄人馮阿□之孫女馮氏蘭妹。年十五。在其處。被銃傷兩足。加害者目下受嘉義郡警察課究問中云。

斗六街送迎會

今回州異動。爲榮轉東石郡警察課長永田三敎氏。虎尾郡內勤主任移原圭二氏。嘉義署警部補橋本壽夫氏。新化郡街庄主任板垣盛氏。同高等特務龜山幸七氏。新任斗六郡警察課長山下行綱氏。有志于去三日正午。在斗六記念公館。開歡送迎會。先由鄭街長述送迎辭。永田州課長謝辭。山下郡課長之敍禮。次啓宴。盡歡至下午一時半散會。是日參會者乃郡下官民有志四百餘名。

騙取寄附金 三百餘圓

臺中州彰化市北門町人何炳南。年三十一。自昭和十年十一月至今。在嘉義市郡下。及東石郡方面實餅行商。巡間誘惑市民或婦人等。入嘉龍寺會、及仁武宮保生大帝。各名義。餅一二三箇。約爲寄附。或請兩廟目下修繕。工資不足、勸其寄附一圓二三圓或五十錢不等。一一記入簿。今回被嘉義署干野吳刑事探知。注意調査後去一日捕入司法室嚴究。自白被害人數約百名。金額三百餘圓云。

新豐青年學校 六日設立礎商

新豐郡下各庄組織之新豐郡青年學校。係共同之組合組織。玆因設立所開。定來六日朝九時。在郡衙會議室集轄下各庄長。開礎商會。其議案四。一、組合會議員選擧所開。二、官選議員內申所開。三、組合會所開。四、昭和十一年度組合豫算等件云。

東港街二日火災
燒二商店損害萬餘圓

東港街酒類賣捌人丁青年團員。吳必死（二九）。去二日午前十時十分。由樓上電燈發火。連燒隣家吳氏商店原田實氏商店。消防組出動撲救。至同十一時五十分鎭火。損害額約一萬五千餘圓。原因目下在郡警察課取調中云。

宜蘭

警官招魂

宜蘭警官招魂祭。去一日午前九時。在宜蘭公園內。警察招魂碑前。嚴肅執行。是日天淸氣朗。出席者有田中宜蘭郡守。樋口宜蘭街長。東警察課長。錄合警務主任。竝中等學校。其他郡下警官及關係者。約三百名列席。

擧入學式

宜蘭男女小公學校入學式。去一日午前八時起。在各校講堂擧行。是日各校入學兒童。由父兄引率登校。後由各校長。對新入學生講話。至十時頃歸校。本年宜蘭小學校男女入學兒童八十名。分爲二學級。宜蘭男子公學校。入學兒童二百八十名。分爲四學級。

臺中

讀書總會

四月二日。係全國圖書館紀念日。臺中圖書館俱樂部。是日午後七時半起。於臺中圖書館兒童室。擧記念式。報開總會報告昭和十年度會務並會計。及審議昭和十一年度豫算。畢與圖書館合同主催。講演座談會網野氏講演圖書管理之話。該俱樂部。現在會員百十名云。

工藝募徒

臺中市工藝傳習所。本年新入所生徒募集。志願者提出期日限至四月七日以內。

中壢

籌建驛舍

中壢郡中壢驛舍。係大正六年彰化驛舍之舊材料所建。頗覺狹隘。計十一年度豫算。街當局對先前會長等。三十一日午前九時。訪鐵道部改良課長。及工務課長。陳情驛舍之狹隘。而鐵道當局。亦欲盡力其要望云。

增二學級

中壢街。近年入學兒童激增。本年中壢第一第二兩公學校。雖增加五學級。然猶有不能入學者。力圖再增加二學級。結果。保護者會將此人員二百餘名。爲保護者之贈附。計六千餘圓。充教員俸給諸費。街長。柏山公學校長訪問州當局。懇請增加。將保護者之熱誠。極力與州當局。亦諒地方民之熱心。認可增加二學級。街民歡悅云。

裁肥料商

從來郡下之肥料商。今回州局肥料商之統制。二十七人內淘汰。殘存二十二軒。各街庄別如下。中壢曾安詳。劉廷興。黃祥英。劉運井。黃萬春。楊梅庄曾阿城。劉金日。陳阿訓。曾育方。李永昌。草湳坡黃阿盛。吳榮陵。新屋庄范姜。徐珍燕。觀音庄呂增。范姜新港。平鎭庄謝清南。王萬友。

三芝

祭典牲豚

淡水郡八庄保生大帝祭典。本年輪値三芝庄。將依例。在土地公埔觀坪埔擧祭。經飼備牲豚百七八十頭。其中最大者約七百斤。將以賭賞云。

大帝過爐

來四月七日。淡水郡下八庄保生大帝過爐主。本年輪値三芝庄。現由庄長曾石小基隆舊廳。各保正。極力要求陳頭。開各種藝陣假裝行列。說明者百餘名人數近五千餘人。因期過之日。定呈盛況云。

嘉義

知事登山

阿里山鐵道第八號隧道內線路枕木。去二日午前五時。突然發大燒失。營林鐵道部。急出修理。旋卽復舊。是日州藤田知事。欲登山巡視該地。爲是一時中止。翌日自動車。然後搭乘嘉義飛行場。午前十一時二十分發列車登山云。

開送別會

嘉義署警務部長。小濱行政主任。榮任北港郡警察課長。木崎警部榮轉虎尾郡西螺分室主任。而外勤監督吳警部補。榮昇警部。轉任嘉義郡警察課司法主任。榮山警部補。榮轉臺州保安課勤務。爲是市內聯合保甲發起。于四日午後六時。在市公會堂。爲諸氏開送別宴。

東石

課長陞任

東石郡警察課長高橋嶽一氏。此番欲開後進之路。決意勇退。擬于近日中。依在職中功勞。陞任爲地方警視後依願免云。

農組行事

東石郡農事組合。去二日上午八時。在郡會議室。開第十一回評議。十時在郡會議室。擧行業佃功勞者表彰式。及業佃懇談會。當日臨席官。有田中郡守。小出庶務課長。及街庄長。席上有郡守告辭。臨席官訓示。業佃懇談會。森主事祝辭。受表彰者。爲朴子街黃外五氏。鹿草庄汪竹和四氏。六腳庄呂永長外五氏。太保庄王國材九氏。布袋庄許然外三氏。新竹庄翁新淼外四氏云。

實務講習

東石郡局。爲改善產業組合職員。依左記計畫。開催郡下組合職員實務講習會。一、期日四月三日同五日。二、會場東石郡會議室。三、講習科目及講師。▲信用確保淵澤判官。村田書記。▲肥料購買獎勵業主任。▲總會營業實務商工主任。▲農事實行組合及部落振興會。小出庶務課長▲科外田中郡守。

餞送警官

高橋郡警察課長。去一日發表。榮轉嘉義警察署。江頭司法警部。榮轉臺南警察署。庶務課中村警部補。調勤北郡。當街人士。于去四日。假醉月樓。爲諸氏大開餞別宴云。

曾文

高女全落

曾文郡麻豆女子公學校。本年受試高女者計共四名。俱皆不合格。究其原因。第一家庭之監督不足。第二學校之指導不周。又兄先覺者。爰此後家庭有與學校通路之要。共留心於指導云。

開惜別會

曾文郡警察課長佐伯氏。在當郡勤務已滿四年餘。照實情務事。不分貧富。玆受上命爲轉新化郡警察課長。郡下官民。訂來六日。爲開餞別會于街公會堂云。

澎湖

研究延期

廳下各組合研究會。例年各一大擧行。近得廳允會長通牒。……

魚餌敗價

本廳例年出產八腳魚。島人名曰章魚。爲合各漁船釣鈎之運用。初出每個價値二占。魚販各收買整活。詎於近日來狂風擾續。漁船終難出港。致販夫購收各餌料。無從消售。價亦慘落。大呼負々云。

上手穀苗

本廳上季如小麥甘藷落花生等。於古曆二月陸續播種下。及出土不久。卽遭狂風吹損。大見憔悴。日有枯萎。立見荒土寬爲翻種。不圖於去月二十四五等日惡風復起。期輪不能航行。幼稚穀苗。再見多少毀壞。推落生。稍保現狀。近日若得甘雨溫潤。枯稈猶得甦生。一般農人。甚爲期望云。

詩壇

竹塹夜訪三孝人家　張純甫老兄

蔡藩　高士穆

竹塹尋君夜欵扉。墻頭微露少微星。一城第宅新生面。三孝人家舊典型。師弟同堂呼遠客。朋儕重聚喜忘形。也知靑草湖山好。準擬春來載酒經。

次韻　筑客　張純甫

猶放廳門夜不扃。微吟自待到詩星。未存今氣煙茶禮。差略人間舊典型。避地何心名與利。當時同此影隨形。古竹風光攜君問路歸常好。試再經。

全島聯吟大會

仲春遊竹塹　左　右　詞宗　選

右九　曉邨

竹塹何年闢。繁華領一方。燕脂皆北郭。香粉半南唐。大陸堪棲鳳。康衢試揮觴。聞吟春二月。聯展此尋芳。

左十　獻三

擊鉢豪吟日。東城柳半黃。六街花市鬧。一路竹風狂。鳳嘯飛霞地。獅山選佛場。潛園樓已杳。行客話滄桑。

右十左六十　金龍

採幽來竹邑。到處草芬芳。春色三分過。秧苗數寸長。國防籌武備。筆戰入文場。共上尖峰望。隄溪墨水香。

左十一右五十　象新

重到南城路。居諸亦暮將。南簽尋舊港。北郭訪名莊。雨過山頭滑。花枯展齒香。經過遺跡地。剪紙弔斜陽。

右十一左三十　九致輝

二月塹城外。閑遊引興長。春風名士屐。落日美人粧。徧野茶苗一。沿堤柚袖黃。更登爽吟閣。弔古獨凄涼。

右十二左八十　漢堂

扶笻東郭去。二月竹風凉。拓土懷鄭伯。尋春憶鄭王。新埔堪試馬。舊港任飛□。吟興如潮湧。優遊到夕陽。

左十二　三□

天塹誇新竹。重遊意氣揚。……香山含夕照。北郭賞春光。……岩佳兄作。我欲證空王。

左十四　魄秋

暫邑來相展。鼎翻翠一花朝先寂寥。卯月共飛拾翠登獅嶺。尋芳到鹿香山述眺處。林杪掛斜暉。

會事

▲新店劉渡女社。此回爲其社長陳島紀幹劉家玉西二氏之令愛。及第高女。及留問李遠全氏長公子及第中學。訂本五日（日曜）午後五時。爲同祝賀聚鉢吟宴於新店公會堂。開催當日特茶附贈品云。

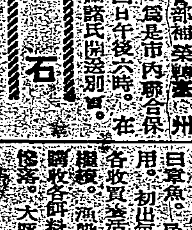

新蕩寇志（四六）
讀家古牒　深愼狂妄

（三）

冲之助見中山老人甚怒。急問中作何語。中山老人曰。前與帝相溫和。可不必言。但彼則云。恐王國知之未許。故特遣使持書。布告朕志。冀自今以往。通問結好。以相親睦。且欲人以四海爲家。若不相通好。豈爲一家之理哉。至於用兵。夫孰爲所好。不其國之。抑至元三年八月日。無親殊甚。自以爲大蒙古國皇帝。受天明命。自是威與。而對於此。謂之爲國王。謂之爲小國之君。大爲輕蔑。冲之助曰。國之强弱大小。豈以國境之廣狹論。又豈以國民之多寡論哉。九牛豈畏一虎。中內老人曰。後段之末謂至於用兵。孰爲所好。寧其語意所在。謂若不與他通好。則服我也。綾浪曰。高麗之逼降。只就蒙古之意敷衍。……老人接而披閱。然而坐。老人譯讀之。冲之助曰。隣國聘問通好。未爲不可。但彼自以爲大國。而視我爲小。妄自尊大。欲以我爲臣。是忍孰不可忍。高麗昔爲……又曰今皇帝欲與貴國通好。……彼旣爲臣。又欲我如彼爲臣。心事險劣。無恥。冲之助曰。彼大國也。强兵臨我。我何敵。中內老人曰。君爲此言。是長他人志氣。失自己威風。君不聞乎。……我以逸待勞。……我國四面環海。民習於水。……不與彼爭。彼以舟來。只致船之水軍。可以挫他銳氣。使他不敢正視我國。翌日……老人實算分之。一半留作……一半隨冲之助歸海上。……又謂綾浪曰。……綾浪默然不語。似有所思。老人察知其意。曰孫兒其爲明郎之事關心耶。綾浪曰。大事臨頭。非引明郎入夥。斷不可。

廣告

講習生募集

小學校卒業以上女子　……

所長　……